



รายงานกิจการประจำปี 2560

สหกรณ์ออมทรัพย์ดีเด่นภาคเหนือ ปี 2548

สหกรณ์ดีเด่นเนื่องในโอกาส 100 ปีสหกรณ์ไทย ปี 2559



การประชุมใหญ่สามัญประจำปี 2560

วันเสาร์ที่ 25 เดือน พฤศจิกายน พ.ศ. 2560

ณ โรงแรมห้วยขาแข้งเชษฐศิลป์

อำเภอเมือง จังหวัดอุทัยธานี



สหกรณ์ออมทรัพย์สาธารณสุขอุทัยธานี จำกัด

Uthaithani Public Savings and Credit Cooperative Limited.

358 ม. 3 ถนน รพช. สนามบินเก่า ต. น้ำซึม อ. เมือง จ. อุทัยธานี 61000

ที่ สอ.ส.อน.ว. 337 / 2560

16 พฤศจิกายน 2560

เรื่อง ขอเชิญประชุมใหญ่สามัญประจำปี 2560

เรียน สมาชิกสหกรณ์ออมทรัพย์สาธารณสุขอุทัยธานี จำกัดทุกท่าน

ด้วยคณะกรรมการดำเนินการ สหกรณ์ออมทรัพย์สาธารณสุขอุทัยธานี จำกัด ชุดที่ 28 ประจำปี 2560 ได้ปฏิบัติงานครบวาระตามข้อบังคับสหกรณ์แล้ว จึงเห็นสมควรจัดให้มีการประชุมใหญ่สามัญประจำปี 2560 เพื่อให้ที่ประชุมใหญ่ ได้พิจารณาวินิจฉัย และรับทราบเรื่องต่างๆ ที่เกี่ยวกับกิจการของสหกรณ์ ฯ

ซึ่งตามข้อบังคับ สหกรณ์ออมทรัพย์สาธารณสุขอุทัยธานี จำกัด ข้อ 70 องค์กรประชุมในการประชุมใหญ่ กำหนดไว้ว่า การประชุมใหญ่ของสหกรณ์ ต้องมีสมาชิกมาประชุมไม่น้อยกว่า กึ่งหนึ่งของสมาชิกทั้งหมด หรือไม่น้อยกว่า หนึ่งร้อยคน จึงจะเป็นองค์ประชุม และในการประชุมใหญ่คราวใด หากมีสมาชิกไม่ครบองค์ประชุม จะต้องให้มีการนัดประชุมใหญ่อีกครั้ง

เพื่อรักษาสิทธิ ผลประโยชน์ต่างๆ และสร้างความมั่นคง เจริญก้าวหน้า ของสหกรณ์ออมทรัพย์สาธารณสุขอุทัยธานี จำกัด จึงขอความร่วมมือ และเรียนเชิญสมาชิกทุกท่าน เข้าประชุมใหญ่สามัญประจำปี 2560 ในวันเสาร์ที่ 25 พฤศจิกายน พ.ศ. 2560 เวลา 08:30 น. ณ ห้องประชุมโรงแรม ห้วยขาแข้งเชษฐศิลป์ อำเภอเมือง จังหวัดอุทัยธานี

จึงเรียนมาเพื่อขอเชิญ และขอขอบคุณ สมาชิกทุกท่านมา ณ โอกาสนี้

ขอแสดงความนับถือ

(นายแพทย์นิพนธ์ โตวิวัฒน์)

ประธานกรรมการ

สหกรณ์ออมทรัพย์สาธารณสุขอุทัยธานี จำกัด ชุดที่ 28 / 2560

- หมายเหตุ
1. กำหนดเวลาลงทะเบียน ตั้งแต่ 07:00 – 10:30 น. หากสมาชิกลงทะเบียนไม่ทันกำหนดเวลาถือว่า ท่านสละสิทธิ์ในการรับเงินค่ากิจกรรม 1,000 บาท
 2. ให้สมาชิก นำบัตรประจำตัวสมาชิก หรือบัตรประจำตัวประชาชน แสดงตน ณ จุดลงทะเบียน

สารจากที่ปรึกษาภคิตติมศักดิ์

นายแพทย์มนู สุกฤษกุล
นายแพทย์สาธารณสุขจังหวัดอุทัยธานี



ในวาระที่สหกรณ์ออมทรัพย์สาธารณสุขอุทัยธานี จำกัด ได้ดำเนินการมาครบรอบ
อีกปีหนึ่งแล้ว

ผมขอแสดงความชื่นชมยินดีต่อความสำเร็จของสหกรณ์ ที่ผลการดำเนินงานตลอด
ระยะเวลาที่ผ่านมาได้มีการพัฒนาอย่างต่อเนื่อง ได้จัดสวัสดิการให้ครอบคลุมทุกกลุ่ม
สมาชิก สร้างความสุขให้แก่ชาวสาธารณสุขอุทัยธานีทุกคน

การประชุมใหญ่สามัญประจำปีซึ่งกำหนดจัดขึ้นในวันที่ ๒๕ พฤศจิกายน ๒๕๖๐
ถือเป็นโอกาสอันดีในการสรุปผลการดำเนินงานในรอบปีที่ผ่านมา ซึ่งเป็นที่ประจักษ์
แล้วว่าในปี ๒๕๕๘ สหกรณ์ได้มุ่งเน้นการส่งเสริมการออมและการสนับสนุนสวัสดิการ
ให้แก่สมาชิก ซึ่งเป็นข้าราชการ ลูกจ้างและพนักงานราชการของกระทรวงสาธารณสุข
รวมไปถึงการดำเนินงานในด้านต่าง ๆ ดังจะเห็นได้ว่าจำนวนสมาชิก สินทรัพย์และการจัด
สวัสดิการต่าง ๆ มีแนวโน้มเพิ่มสูงขึ้นอันจะนำไปสู่ความสำเร็จที่ยั่งยืนและมั่นคงอย่างมี
ศักยภาพ

ในโอกาสนี้ ขออวยพรให้การดำเนินงานของสหกรณ์ออมทรัพย์สาธารณสุข
อุทัยธานี จำกัด มีความเจริญก้าวหน้าและมั่นคงยิ่ง ๆ ขึ้นไป มุ่งสู่ความเป็นเลิศ มีการ
เจริญเติบโตอย่างยั่งยืน และขอให้สมาชิก คณะกรรมการดำเนินการ และเจ้าหน้าที่สหกรณ์
ทุกท่านจงประสบแต่ความสุขสมประสงค์ในสิ่งที่ปรารถนาโดยทั่วกันตลอดไป

(นายแพทย์มนู สุกฤษกุล)
นายแพทย์สาธารณสุขจังหวัดอุทัยธานี

สารจากที่ปรึกษาภักดี

นายแพทย์สุรชัย โชคครรชิตไชย
ผู้อำนวยการโรงพยาบาลอุทัยธานี



สหกรณ์ออมทรัพย์สาธารณสุขอุทัยธานี จำกัด เป็นสหกรณ์ของพี่น้องสมาชิกชาวสาธารณสุขอุทัยธานี ที่ได้ร่วมพลังพัฒนาองค์กรให้เป็นสถาบันการเงินที่มีความมั่นคง สร้างประโยชน์ สร้างความสุขและมาตรฐานในการบริการที่ดี ให้เกิดกับชาวสาธารณสุขอุทัยธานี อีกทั้งยังให้ความสำคัญกับการส่งเสริมการออมการบริการให้กู้เงินบนฐานของการสร้างความมั่นคง การจัดสวัสดิการให้ตามศักยภาพที่มีอยู่ให้แก่สมาชิกและยังมีการประชุมพบปะเพื่อนสมาชิกเพื่อรับฟังความคิดเห็น เพื่อนำมาพัฒนากิจการของสหกรณ์

อย่างไรก็ตาม ผลการดำเนินการที่ผ่านมา สหกรณ์ออมทรัพย์สาธารณสุขอุทัยธานี จำกัด ก็สามารถฟันฝ่าอุปสรรคต่างๆ มาได้เป็นอย่างดีมีผลประกอบการที่อยู่ในเกณฑ์ดี เป็นที่พึงของสมาชิกได้

ผมขออวยพรให้ สหกรณ์ออมทรัพย์สาธารณสุขอุทัยธานี จำกัด มีความเจริญก้าวหน้า สามารถฟันฝ่าอุปสรรคต่างๆ ไปได้ด้วยดี และขอให้คณะกรรมการสมาชิกและเจ้าหน้าที่ทุกท่าน มีความสุข สุขภาพแข็งแรง มีความก้าวหน้าในทุกๆ ด้าน และมีความมั่นคงทางการเงิน

(นายแพทย์สุรชัย โชคครรชิตไชย)
ผู้อำนวยการโรงพยาบาลอุทัยธานี

สารจากประธานกรรมการ

นายแพทย์นิพนธ์ โตวิวัฒน์



ท่านสมาชิกสหกรณ์ออมทรัพย์สาธารณสุขอุทัยธานี จำกัด ที่เคารพทุกท่าน สหกรณ์ของเรา มีการเจริญเติบโต ก้าวหน้า เข้มแข็งและมั่นคงเพิ่มขึ้นเรื่อยๆ ดังจะเห็นได้จากจำนวนสมาชิกที่เพิ่มขึ้น มีความมั่นใจโดยการออมเงินไว้กับสหกรณ์เพิ่มขึ้นจากปีก่อนอีกร้อยละสิบกว่าล้านบาทซึ่งเกินกว่าเป้าหมายที่ตั้งไว้ สหกรณ์มีสภาพคล่องทางการเงินที่ดี (มีทุนมากกว่าหนี้สินและมีเงินฝากธนาคารหมุนเวียนเพียงพอ) สามารถอนุมัติเงินให้สมาชิกที่มีความเดือดร้อนกู้ได้ครบทุกคนทุกเดือน ผมพร้อมด้วยคณะกรรมการดำเนินการชุดที่ 28 รวมทั้งผู้จัดการและเจ้าหน้าที่ พวกเรายึดหลักการทำงานด้วยความซื่อสัตย์ โปร่งใส ยึดมั่นในอุดมการณ์ของสหกรณ์ คือ ทำเพื่อประโยชน์ของสมาชิกส่วนใหญ่เป็นสำคัญ โดยเน้นการมีส่วนร่วมควบคู่ไปกับการวางระบบงาน ควบคุมรายจ่ายตามแผนงานอย่างประหยัด ตรวจสอบภายในอย่างสม่ำเสมอ มีความรอบคอบในการอนุมัติเงินกู้แก่สมาชิกให้มีความเสี่ยงน้อยที่สุด ปฏิบัติตามข้อแนะนำของที่ปรึกษาจากสำนักงานสหกรณ์จังหวัด สำนักงานตรวจสอบบัญชีสหกรณ์ ที่ปรึกษาด้านกฎหมายและผู้ตรวจสอบกิจการนอกจากนี้ยังมีการปรับปรุงระเบียบต่างๆ เพื่อให้สมาชิกมีการปรับตัวตามหลักเศรษฐกิจพอเพียงได้ดียิ่งขึ้น ปีนี้สหกรณ์ของเราได้รับการประเมินผ่านเกณฑ์ "สหกรณ์สีขาวด้วยธรรมาภิบาล" ด้วย สำหรับสมาชิกที่มีความเดือดร้อนหรือมีข้อเสนอแนะ ก็สามารถปรึกษาและหาทางแก้ไขร่วมกันครับ

จากการวางระบบให้มีการตรวจสอบบัญชีการเงินเทียบกับข้อมูลในคอมพิวเตอร์ตรงกันทุกวัน ทำให้สหกรณ์ของเรา สามารถจัดประชุมใหญ่สามัญประจำปี 2560 ได้ภายใน 1 เดือนต่อเนื่องเป็นปีที่ 3 ผลการดำเนินงานในปีนี้มีกำไรสุทธิเกินกว่าเป้าหมายที่ตั้งไว้ และยังสามารถจัดระบบอำนวยความสะดวกหักเงินปันผล/เฉลี่ยคืนจ่ายค่าสมาชิกสงเคราะห์ของสมาชิกแทนการไปชำระด้วยตนเองที่สหกรณ์

ในโอกาสการประชุมใหญ่สามัญประจำปี 2560 ผมและคณะกรรมการดำเนินการชุดที่ 28 ขอขอบคุณที่ปรึกษาและสมาชิกทุกท่านที่ให้ความร่วมมือช่วยเหลือกัน ทำให้ผลการดำเนินงานของสหกรณ์เรามีความเจริญก้าวหน้าขึ้นเรื่อยๆ ขอให้ทุกท่านมีสุขภาพแข็งแรง มีเงินใช้จ่ายและมีความสุขตลอดไป.

(นายแพทย์นิพนธ์ โตวิวัฒน์)
ประธานกรรมการ

สหกรณ์ออมทรัพย์สาธารณสุขอุทัยธานี จำกัด

คำนำ

สหกรณ์ออมทรัพย์สาธารณสุขอุทัยธานี จำกัด โดยคณะกรรมการดำเนินการชุดที่ 28 (1 พฤศจิกายน 2559 - 31 ตุลาคม 2560) ได้จัดทำเอกสารรายงานกิจการประจำปี พ.ศ.2560 เพื่อรายงานผลการดำเนินงานในรอบปีที่ผ่านมา ซึ่งมีการปรับเปลี่ยนการบริหารจัดการของสหกรณ์ ในหลายด้าน เป็นการเสริมสร้างความมั่นคงให้แก่สหกรณ์ จึงขอรายงานให้สมาชิกและผู้สนใจทราบ รวมทั้งเผยแพร่ไปยังสหกรณ์ต่างๆและหน่วยงานอื่น สารสำคัญของเอกสารฉบับนี้ เป็นรายงาน ความเจริญก้าวหน้า ที่ได้ดำเนินการไปตามแผนงานประจำปี พ.ศ.2560 รายงานผลการตรวจสอบ กิจการ และรายงานผลการสอบบัญชีของผู้สอบบัญชีประจำปี พ.ศ.2560

การดำเนินงานตลอดหนึ่งปีที่ผ่านมา คณะกรรมการดำเนินการชุดที่ 28 พร้อม ผู้จัดการและเจ้าหน้าที่ ได้ร่วมมือกันดำเนินงานให้สหกรณ์ประสบความสำเร็จได้เป็นอย่างดี มีผลงานปรากฏเป็นรายละเอียดต่างๆที่สมาชิกทุกท่านอ่านได้ในเอกสารฉบับนี้

คณะกรรมการดำเนินการทุกท่านในชุดที่ 28 นี้ ได้พยายามตั้งใจสร้างผลงานให้เกิดความมั่นใจให้กับสมาชิกทุกท่าน เป็นไปตามกฎหมาย ข้อบังคับ และระเบียบของสหกรณ์ หวังเป็นอย่างยิ่งว่าเอกสารรายงานกิจการประจำปี พ.ศ. 2560 นี้ จะเป็นประโยชน์แก่สมาชิกและผู้สนใจทั่วไป หากมีข้อเสนอแนะ ข้อคิดเห็นประการใด โปรดแจ้งต่อคณะกรรมการประจำหน่วย ของท่านหรือ สำนักงานสหกรณ์ออมทรัพย์สาธารณสุขอุทัยธานี จำกัด เพื่อพิจารณาดำเนินการต่อไป

คณะกรรมการดำเนินการ

สหกรณ์ออมทรัพย์สาธารณสุขอุทัยธานี จำกัด ชุดที่ 28

สารบัญ

	หน้า	
หนังสือเชิญประชุม	1	
สารจากที่ปรึกษาภคติมศักดิ์	2	
รายชื่อคณะกรรมการดำเนินการ ฯ ชุดที่ 28	5	
รายชื่อคณะทำงานฝ่ายจัดการ	8	
โครงสร้างองค์กร การบริหารงานและสหกรณ์สีขาวด้วยธรรมาภิบาล	9	
ระเบียบวาระการประชุมใหญ่สามัญประจำปี 2560	12	
ระเบียบวาระที่ 1	เรื่องประธานแจ้งให้ที่ประชุมทราบ	14
ระเบียบวาระที่ 2	เรื่องรับรองรายงานการประชุมใหญ่สามัญประจำปี 2559	16
ระเบียบวาระที่ 3	เรื่องสืบเนื่องจากการประชุมใหญ่สามัญประจำปี 2559	66
ระเบียบวาระที่ 4	เรื่องเสนอเพื่อทราบ	67
ระเบียบวาระที่ 5	เรื่องเสนอเพื่อพิจารณา	87
ระเบียบวาระที่ 6	เรื่องอื่นๆ	117

ภาคผนวก ข้อมูลสมาชิกสหกรณ์ฯ ณ 31 ตุลาคม 2560
 ผลการดำเนินงานของ คณะกรรมการดำเนินการ ตลอดปี 2560
 ผลการดำเนินงาน และ แผนงาน ปีงบประมาณ 2560

คณะกรรมการดำเนินการ ชุดที่ 28 ประจำปี 2560



นายแพทย์นิพนธ์ โตวิวัฒน์
ประธานกรรมการ



นางวิภา คำแห่งพล
รองประธาน (อ.สว่างอารมณ์)



นายเสรี แสงคำฉาย
รองประธาน (รพ.อุทัยธานี)



นางสุกัญญา ไพทโสภณ
เหรัญญิก (สจ.อุทัยธานี)



นายทวีป สัมครการไธ
เลขานุการ (อ.ลานสัก)

คณะกรรมการดำเนินการ ชุดที่ 28 ประจำปี 2560

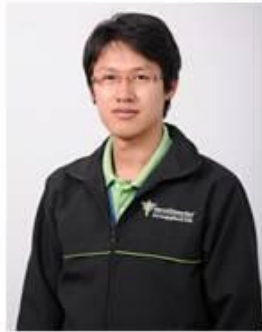

นายวิเศษ คุ้มพงษ์
กรรมการ (รพ.อุทัยธานี)



นางสาวอรวรรณ ทอดสนิท
กรรมการ (รพ.อุทัยธานี)



นางวารุณี ทอดสนิท
กรรมการกลาง



นายวิเวก ระยับแสงรุ่ง
กรรมการกลาง (ข้าราชการบำนาญ)



นางสาวลักขณ์ อุทาน
กรรมการ (อ.เมืองอุทัยธานี)



นางอรวรรณ อัครวัฒน์
กรรมการ (อ.ทัพทัน)

คณะกรรมการดำเนินการ ชุดที่ 28 ประจำปี 2560



นายชาติชาย อูทาน
กรรมการ (อ.หนองขาหย่าง)



นายเฉลิมชัย มากมี
กรรมการ (อ.หนองฉาง)



นางชนกนภสร อินทร์ศรี
กรรมการ (อ.บ้านไร่)



นางสาวณัฐนันท์ สาเขตรการณ
กรรมการ (อ.ห้วยคต)

คณะกรรมการฝ่ายจัดการ



นายนราพงศ์ ทัดนางกูร
ผู้จัดการ



นางน้ำอ้อย จันทรัมย์
รองผู้จัดการ



นางสุรางคณา มาประสาธ
เจ้าหน้าที่ปัญหา



นางโสภิต วิจิตรพัฒนะ
เจ้าหน้าที่สินเชื่อ (ประจำหน่วย 1)



นางปฐมภรณ์ วิเชียรวรรณ
เจ้าหน้าที่สินเชื่อ (ประจำหน่วย 2)



นางสุรีดนา โสคติพันธ์
เจ้าหน้าที่ธุรการ/พัสดุ



นางมนัสนันท์ บัวเหมือน
เจ้าหน้าที่ธุรการคอมพิวเตอร์



นางกอบแก้ว พ่วงสำเภา
พนักงานทั่วไป

โครงสร้างองค์กร สหกรณ์ออมทรัพย์สาธารณสุขอุทัยธานี จำกัด ปี 2560

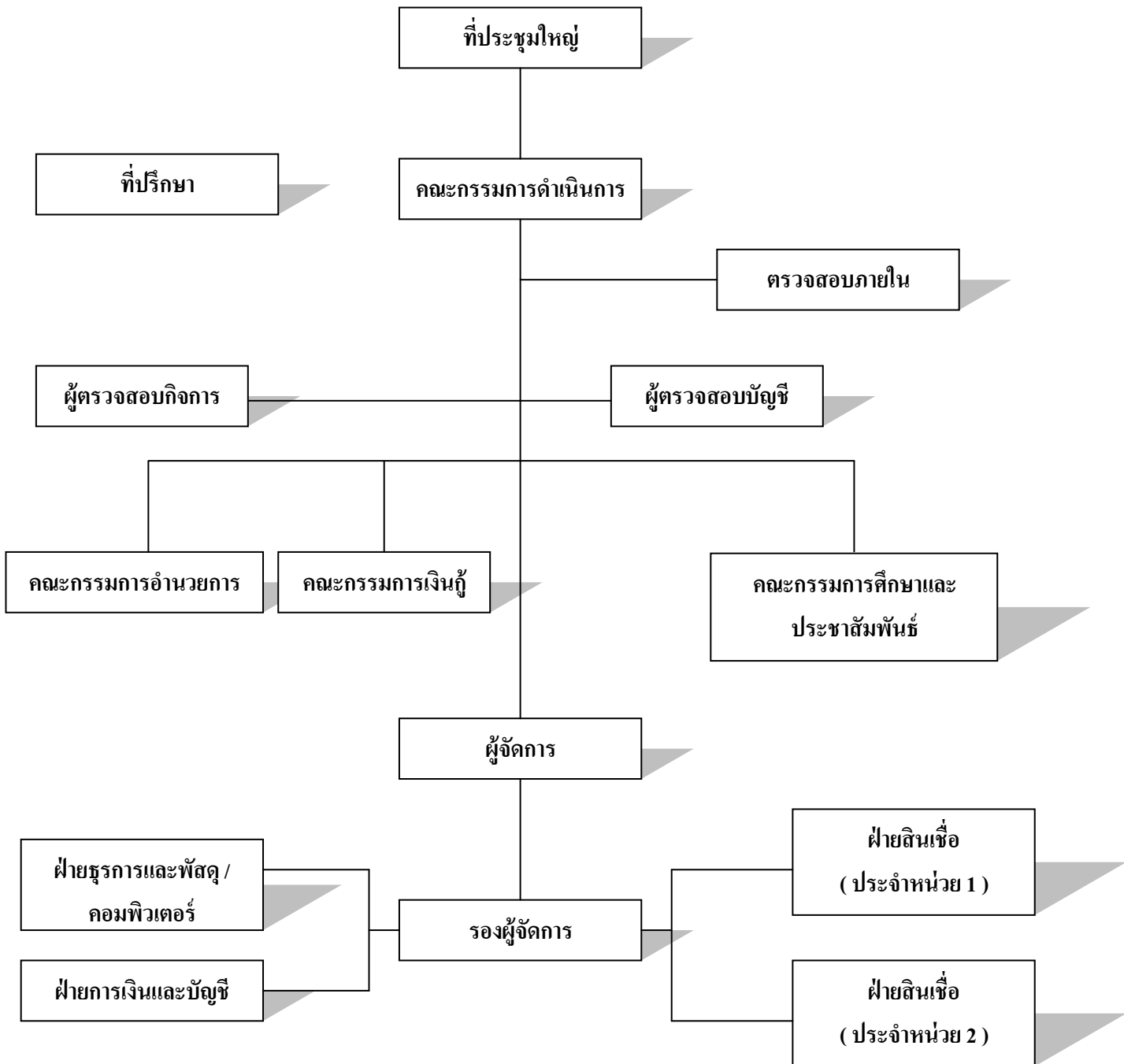

การบริหารงาน

คณะกรรมการดำเนินการ ชุดที่ 28
สหกรณ์ออมทรัพย์สาธารณสุขอุทัยธานี จำกัด

1. การบริหารการจัดการสหกรณ์ (Cooperative Functional Management)

1.1 การวางแผนงาน (Planing Management)

เริ่มจากแนวความคิด ในการตัดสินใจที่จะพัฒนาอะไรบ้าง แล้วกำหนดวัตถุประสงค์ การกำหนดเป้าหมายการทำงาน การจัดการเชิงกลยุทธ์ พร้อมเตรียมเครื่องมือและเทคนิคในการควบคุมกำกับการทำงานประจำปี

1.2 การจัดองค์กร (Organizing Management)

มีการปรับปรุงองค์กรของสหกรณ์ฯ ให้มีรูปแบบที่ชัดเจนพร้อมทั้ง ให้มีการพัฒนาในการปฏิสัมพันธ์กับสมาชิกได้ง่ายขึ้น มากขึ้น รวมถึงการใช้ระบบคอมพิวเตอร์ โดยมีการปรับปรุงฐานข้อมูลโปรแกรมบริหารงานสหกรณ์ฯ ให้ทันสมัยในการบริการสมาชิก

1.3 การจูงใจ การนำองค์กร (Leading Management)

มีการปรับให้อัตราเงินเดือนใหม่ ให้กับคณะฝ่ายจัดการตามข้อเสนอแนะของชุมนุมสหกรณ์ออมทรัพย์แห่งประเทศไทย จำกัด ซึ่งดำเนินการตามหลักพระราชบัญญัติสหกรณ์ ปี พ.ศ.2542 รวมทั้งได้มีการเปิดรับสมาชิกสมทบ (พนักงานราชการ / ลูกจ้างชั่วคราว)

1.4 การควบคุม กำกับ และติดตาม (Controlling Management)

มีการจัดชุด กรรมการตรวจสอบภายใน มีการติดตามแผนการทำงาน โดยให้รายงานผลการทำงานเป็นรายเดือน พร้อมวิเคราะห์สถานการณ์การเงินภายในสหกรณ์ฯ การทำงานของคณะกรรมการและเจ้าหน้าที่สหกรณ์ฯ มีความโปร่งใส สมาชิกสามารถตรวจสอบได้ มีระเบียบว่าด้วยวิธีปฏิบัติในการควบคุมการปฏิบัติงานเกี่ยวกับการรักษาความปลอดภัยด้านเทคโนโลยีสารสนเทศของสหกรณ์ฯ เข้าร่วมโครงการสหกรณ์สีขาวด้วยธรรมาภิบาล ของกรมส่งเสริมสหกรณ์และผ่านเกณฑ์การประเมินเบื้องต้น 4 หลัก ของทั้งหมด 9 หลัก

2. การจัดการเชิงกลยุทธ์ (Strategic Management)

ได้มีการปรับแผนกลยุทธ์ การดำเนินกิจการสหกรณ์ฯ โดยกำหนดเป็นแนวทางที่ชัดเจน คือ มีการกำหนดวิสัยทัศน์ (Vision) , พันธกิจ (Mission) , วัตถุประสงค์ (Objectives) , กลยุทธ์ (Strategies) และการปฏิบัติการ (Activities) ดังรายละเอียดในข้อมูล แนวทางการดำเนินกิจการ ปี 2560

3. การบริหารการเงิน (Financial Management)

ได้มีการบริหารจัดการด้านการเงิน เพื่อระดมทุนจากสมาชิก โดยมาตรการจูงใจ / ประชาสัมพันธ์ให้มาฝากเงิน และเพิ่มหุ้นกับสหกรณ์ฯ เพื่อลดภาระดอกเบี้ยในการกู้เงินจากสถาบันการเงินอื่น และเมื่อมีเงินในสหกรณ์ฯ มาก ก็จัดบริการเพิ่มเติมให้กับสมาชิก โดยจัดบริการเงินกู้สามัญแบบลดขั้นตอนในกรณีที่ใช้หุ้นตนเองค้ำประกัน

4. การจัดการการตลาด (Marketing Management)

มีการวิเคราะห์สถานการณ์การเงินทุกวัน ใช้กลยุทธ์จัดหาทุนอัตราดอกเบี้ยต่ำมาชำระหนี้ของธนาคารและสถาบันการเงินอื่นที่อัตราดอกเบี้ยสูงเพื่อลดต้นทุน คงอัตราดอกเบี้ยเงินฝากของสหกรณ์ฯ ไว้แม้สถาบันการเงินอื่นลดอัตราดอกเบี้ยลง ประชาสัมพันธ์และชี้แจงเปรียบเทียบถึงข้อดีการฝากเงิน กู้เงิน เพิ่มหุ้นของสหกรณ์ฯ เพื่อจูงใจให้สมาชิกใช้บริการของสหกรณ์ฯ ตลอดจนมีการประสานกับธนาคารเพื่อบริการโอนเงินหน้าเคาน์เตอร์ของธนาคารให้แก่สมาชิกสหกรณ์ฯ มีบริการหักเงินเดือนฝากบัญชีออมทรัพย์เป็นรายเดือนให้สมาชิกที่แจ้งความประสงค์ให้หัก

สหกรณ์สีขาวด้วยธรรมาภิบาล

เกณฑ์การประเมินประกอบด้วย
หลักธรรมาภิบาล 9 หลัก

1. หลักประสิทธิผล

2. หลักประสิทธิภาพ

3. หลักการตอบสนอง

4. หลักการรับผิดชอบ

5. หลักความโปร่งใส

6. หลักการมีส่วนร่วม

7. หลักการมอบอำนาจ

8. หลักนิติธรรม

9. หลักความเสมอภาค

ระเบียบวาระการประชุมใหญ่สามัญประจำปี 2560
สหกรณ์ออมทรัพย์สาธารณสุขอุทัยธานี จำกัด
วันที่ 25 เดือน พฤศจิกายน พ.ศ. 2560
ณ โรงแรมห้วยขาแข้งชลบุรี อำเภอเมือง จังหวัดอุทัยธานี

ระเบียบวาระที่ 1 เรื่องประธานแจ้งให้ที่ประชุมทราบ

- 1.1 แนะนำผู้เข้าร่วมประชุม
- 1.2 พิธีมอบโล่ประกาศเกียรติคุณแก่สมาชิกดีเด่น และ กรรมการสหกรณ์ฯ ดีเด่น
- 1.3 พิธีการมอบทุนการศึกษาบุตรของสมาชิก ประจำปี 2560
- 1.4 แจ้งผู้สมัครการเลือกตั้ง ในตำแหน่ง กรรมการประจำหน่วย กรรมการกลาง และผู้ตรวจสอบกิจการ ที่หมดวาระ

ระเบียบวาระที่ 2 เรื่องรับรองรายงานการประชุมใหญ่สามัญประจำปี 2559

- 2.1 รับรองรายงานการประชุมใหญ่สามัญประจำปี 2559

ระเบียบวาระที่ 3 เรื่องสืบเนื่องจากการประชุมใหญ่สามัญประจำปี 2559

- 3.1
- 3.2
- 3.3
- 3.4
- 3.5
- 3.6
- 3.7

ระเบียบวาระที่ 4 เรื่องเสนอเพื่อทราบ

- 4.1 เรื่องรายงานสมาชิก (สามัญ , สมทบ) เข้าใหม่ ลาออก และถึงแก่กรรม ระหว่างปี (1 พฤศจิกายน 2559 - 31 ตุลาคม 2560)
- 4.2 เรื่องรายงานผลการดำเนินงานของสหกรณ์ ปี 2560
- 4.3 เรื่องรายงานของผู้ตรวจสอบกิจการ ประจำปี 2560
- 4.4 เรื่องรายงานการแก้ไข / เพิ่มเติม ระเบียบสหกรณ์ ในรอบปี 2560

ระเบียบวาระที่ 5 เรื่องเสนอเพื่อพิจารณา

- 5.1 พิจารณานุมัติบังคับดูแลและอนุมัติงบการเงินของสหกรณ์ ปี 2560
- 5.2 พิจารณานุมัติการจัดสรรกำไรสุทธิ ปี 2560
- 5.3 พิจารณาแก้ไขข้อบังคับสหกรณ์

- 5.4 พิจารณานุมัติค่าตอบแทนที่ปรึกษาทิตติมศักดิ์
- 5.5 พิจารณาเลือกตั้งผู้ตรวจสอบกิจการ ปี 2561 และอนุมัติค่าตอบแทน
- 5.6 พิจารณานุมัติแผนประมาณการรายจ่าย ประจำปี 2561
- 5.7 พิจารณาแผนการดำเนินงาน ประจำปี 2561
- 5.8 พิจารณากำหนดวงเงินกู้ยืมหรือการค้าประกัน ปี 2561
- 5.9 พิจารณานุมัติวงเงินลงทุนในพันธบัตรรัฐบาล หรือ ธนาคารอื่น ๆ
- 5.10 พิจารณาการจ้างผู้สอบบัญชีรับอนุญาต ปี 2561 (ปีสิ้นสุด 31 ต.ค. 61)
- 5.11 พิจารณาเลือกตั้งคณะกรรมการดำเนินการ ชุดที่ 29 ประจำปี 2561

ระเบียบวาระที่ 6 เรื่องอื่น ๆ

- 6.1 คำแนะนำจากสหกรณ์จังหวัดอุทัยธานี
- 6.2 คำแนะนำจากสำนักงานตรวจบัญชีสหกรณ์อุทัยธานี
- 6.3 คำแนะนำจากสมาชิก
- 6.4 พิธีมอบเกียรติบัตรแก่กรรมการที่หมดวาระ ชุดที่ 28 ประจำปี 2560

ระเบียบวาระการประชุมใหญ่สามัญประจำปี 2560
สหกรณ์ออมทรัพย์สาธารณสุขอุทัยธานี จำกัด
วันที่ 25 เดือน พฤศจิกายน พ.ศ. 2560
ณ โรงแรมห้วยขาแข้งชลบุรี อำเภอเมือง จังหวัดอุทัยธานี

เริ่มประชุมเวลา.....น.

นายแพทย์นิพนธ์ ไตวิวัฒน์

ประธานในที่ประชุม

ระเบียบวาระที่ 1 เรื่องประธานแจ้งให้ที่ประชุมทราบ

1.1 แนะนำผู้เข้าร่วมประชุม

1.
2.
3.
4.
5.
6.

ที่ประชุม :-

มติที่ประชุม :-

1.2 พิธีมอบประกาศเกียรติคุณแก่กรรมการดีเด่น และ สมาชิกดีเด่น ประจำปี 2560
กรรมการดีเด่น ประจำปี 2560 คือ

1. นายเสรี แสงคำฉาย
2. นางสุกัญญา ไพทโสภณ

โดยมีหลักเกณฑ์ในการพิจารณาคัดเลือกสมาชิกดีเด่น ประจำปี 2560 ดังนี้

1. สมาชิกดีเด่นประเภทออมทรัพย์

- หลักเกณฑ์
1. ต้องเป็นสมาชิกตั้งแต่ 15 ปีขึ้นไป
 2. ต้องมีทุนเรือนหุ้นมากที่สุด
 3. ต้องมีเงินฝากทุกประเภทรวมกันมากที่สุด
 4. ต้องปลอดจากเงินกู้ทุกประเภท

ผลจากการคัดเลือก ได้แก่ นายแพทย์กิตติชัย อูร์วรรณกุล

2. สมาชิกดีเด่นประเภททำธุรกรรมทางการเงินกับสหกรณ์ฯ ครบถ้วน

- หลักเกณฑ์
1. ต้องเป็นสมาชิกตั้งแต่ 15 ปีขึ้นไป
 2. ต้องมีทุนเรือนหุ้นมากที่สุด
 3. ต้องมีเงินฝากทุกประเภทรวมกันมากที่สุด
 4. ต้องมีเงินกู้สามัญ

ผลจากการคัดเลือก ได้แก่ นางสาวสุภัท ทองคำมาก

พิธีกร :- ขอเชิญประธานกรรมการ มอบประกาศเกียรติคุณแก่สมาชิกดีเด่น

ทั้ง 2 ประเภท

ที่ประชุม :-

มติที่ประชุม :-

1.3 พิธีการมอบทุนการศึกษาบุตรของสมาชิก ประจำปี 2560

สหกรณ์ฯ ได้พิจารณาให้ทุนการศึกษาแก่บุตรของสมาชิกสหกรณ์ โดยได้จัดสรร
ทุนการศึกษาให้กับบุตรของสมาชิก ทั้งสิ้น 158 ทุน รวม 206,100.- บาท

พิธีกร :- ขอเชิญตัวแทน นักเรียน / นักศึกษา ที่ได้รับการพิจารณา รับมอบทุนการศึกษา
ประจำปี 2560

ที่ประชุม :-

มติที่ประชุม :-

**1.4 แจ้งการเลือกตั้งในตำแหน่ง กรรมการประจำหน่วย กรรมการกลาง และผู้ตรวจสอบกิจการ
ที่หมดวาระ จำนวน 8 ตำแหน่ง ได้แก่**

1. กรรมการประจำหน่วย รพ.อุทัยธานี
2. กรรมการประจำหน่วย สสจ.อุทัยธานี
3. กรรมการประจำหน่วย อ.หนองฉาง
4. กรรมการประจำหน่วย อ.ทัพทัน
5. กรรมการประจำหน่วย อ.สว่างอารมณ์
6. กรรมการประจำหน่วย อ.ห้วยคต
7. กรรมการกลาง
8. ผู้ตรวจสอบกิจการ

ที่ประชุม :-

มติที่ประชุม :-

ระเบียบวาระที่ 2 เรื่องรับรองรายงานการประชุมใหญ่สามัญประจำปี 2559

2.1 รับรองรายงานการประชุมใหญ่สามัญประจำปี 2559

เลขานุการ (นายทวีป สมัครการไถ)

รายงานการประชุมใหญ่สามัญประจำปี 2559

สหกรณ์ออมทรัพย์สาธารณสุขอุทัยธานี จำกัด

วันที่ 26 เดือน พฤศจิกายน พ.ศ. 2559

ณ โรงแรมห้วยขาแข้งเชษฐศิลป์ อำเภอเมือง จังหวัดอุทัยธานี

สมาชิกเข้าประชุม จำนวน 2,474 คน

สมาชิกไม่เข้าประชุม จำนวน 201 คน

หมายเหตุ มีจำนวนสมาชิก ณ วันที่ 31 ตุลาคม 2559 จำนวน 2,675 คน

เริ่มประชุม เวลา 08.30 น.

เมื่อคณะกรรมการดำเนินการมาครบองค์ประชุมเรียบร้อยแล้ว นายแพทย์นิพนธ์ ไตวิวัฒน์ ตำแหน่ง ประธานกรรมการ เป็นประธานในที่ประชุม ได้กล่าวเปิดการประชุมและดำเนินการตามระเบียบวาระดังต่อไปนี้

ระเบียบวาระที่ 1 เรื่องประธานแจ้งให้ที่ประชุมทราบ

1.1 แนะนำผู้เข้าร่วมประชุม

- | | |
|------------------------------|--|
| 1. นายวิศักดิ์ กระจ่างสินธุ์ | นักวิชาการสหกรณ์ชำนาญการ
สำนักงานสหกรณ์จังหวัดอุทัยธานี |
| 2. นางวรภาดา ตาบัวตุม | นักวิชาการตรวจบัญชีสหกรณ์ชำนาญการ
สำนักงานตรวจบัญชีสหกรณ์จังหวัดอุทัยธานี |
| 3. น.ส.สมรภักย์ ศิริเขตกรณ์ | ผู้ตรวจสอบกิจการ |

ที่ประชุม รับทราบ

1.2 พิธีมอบประกาศเกียรติคุณแก่กรรมการดีเด่น และ สมาชิกดีเด่น ประจำปี 2559

กรรมการดีเด่น ประจำปี 2559 คือ

1. นายวิวัฒน์ สุริยกานต์
2. นางศิริเกษ วงษ์วิทย์กิจ

โดยมีหลักเกณฑ์ในการพิจารณาคัดเลือกสมาชิกดีเด่น ประจำปี 2559 ดังนี้

1. สมาชิกดีเด่นประเภทออมทรัพย์

- หลักเกณฑ์
1. ต้องเป็นสมาชิกตั้งแต่ 15 ปีขึ้นไป
 2. ต้องมีทุนเรือนหุ้นมากที่สุด
 3. ต้องมีเงินฝากทุกประเภทรวมกันมากที่สุด
 4. ต้องปลอดจากเงินกู้ทุกประเภท

ผลจากการคัดเลือก ได้แก่ แพทย์หญิงชลิดา สุระดม

2. สมาชิกดีเด่นประเภททำธุรกรรมทางการเงินกับสหกรณ์ฯ ครบถ้วน

หลักเกณฑ์

1. ต้องเป็นสมาชิกตั้งแต่ 15 ปีขึ้นไป
2. ต้องมีทุนเรือนหุ้นมากที่สุด
3. ต้องมีเงินฝากทุกประเภทรวมกันมากที่สุด
4. ต้องมีเงินกู้สามัญ

ผลจากการคัดเลือก ได้แก่ นางนันทนา ม่วงสว่าง

พิธีกร :- ขอเชิญประธานกรรมการ มอบประกาศเกียรติคุณแก่สมาชิกดีเด่นทั้ง 2 ประเภท
ที่ประชุม รับทราบ

1.4 พิธีการมอบทุนการศึกษาบุตรของสมาชิก ประจำปี 2559

สหกรณ์ฯ ได้พิจารณาให้ทุนการศึกษาแก่บุตรของสมาชิกสหกรณ์ฯ โดยได้จัดสรร
ทุนการศึกษาให้กับบุตรของสมาชิกทั้งสิ้น 150 ทุน รวม 200,400.- บาท

พิธีกร :- ขอเชิญตัวแทน นักเรียน / นักศึกษา ที่ได้รับการพิจารณา รับมอบทุนการศึกษา
ประจำปี 2559

ที่ประชุม รับทราบ

1.5 แจ้งการเลือกตั้งในตำแหน่ง ประธานกรรมการ และ กรรมการประจำหน่วย ที่หมดวาระ
จำนวน 8 ตำแหน่ง ได้แก่

1. ประธานกรรมการ
2. กรรมการประจำหน่วย รพ.อุทัยธานี
3. กรรมการประจำหน่วย รพ.อุทัยธานี
4. กรรมการประจำหน่วย สสอ.เมือง
5. กรรมการประจำหน่วย อ.หนองขาหย่าง
6. กรรมการประจำหน่วย อ.บ้านไร่
7. กรรมการประจำหน่วย อ.ลานสัก
8. กรรมการประจำหน่วย ข้าราชการบ้านาญ

ที่ประชุม รับทราบ

ระเบียบวาระที่ 2 เรื่องรับรองรายงานการประชุมใหญ่สามัญประจำปี 2558

เลขานุการ (นายพนพล ขันการนาวิ) ได้ดำเนินการชี้แจงตามเอกสารรายงานการประชุมใหญ่
ประจำปี 2558 หน้า 16 - 63

มติที่ประชุม รับรองรายงานการประชุมใหญ่สามัญประจำปี 2558

ระเบียบวาระที่ 3 เรื่องสืบเนื่องจากการประชุมใหญ่สามัญประจำปี 2558

3.1 เรื่องเสนอให้สหกรณ์ตั้งกองทุนสะสมเพื่อความมั่นคงของสหกรณ์

ประธาน (นายแพทย์นิพนธ์ โดวิวัฒน์)

3.1.1 เพื่อความมั่นคงด้านการเงินของสหกรณ์จึงได้จัดสำรองเงินสดรักษาสภาพคล่องไว้
ประมาณร้อยละสิบของยอดเงินรับฝากจากสมาชิกทั้งหมด

3.1.2 เพื่อความมั่นคงด้านโครงสร้างพื้นฐานคณะกรรมการดำเนินการจึงขอจัดสรรทุนเพื่อ
เสริมสร้างความมั่นคงให้แก่สหกรณ์เพิ่มขึ้น

ที่ประชุม รับทราบ

3.2 เรื่องเสนอให้สหกรณ์จ่ายค่าเข้าร่วมกิจกรรมประชุมใหญ่สำหรับสมาชิกที่ป่วยและมีใบรับรอง

แพทย์

ประธาน (นายแพทย์นิพนธ์ โดวิวัฒน์)

คณะกรรมการดำเนินการ ชุดที่ 27 มีมติให้เป็นไปตามมติเดิม

ที่ประชุม รับทราบ

**3.3 เรื่องเสนอขอแก้ไขข้อบังคับสหกรณ์ฯ ว่าด้วย ผู้ตรวจสอบกิจการ จาก 1 คน เป็นไม่เกิน 3 คน
ประธาน (นายแพทย์นิพนธ์ โทวิวัฒน์)**

ตามที่หัวหน้าสำนักงานตรวจบัญชีสหกรณ์ได้เข้าร่วมประชุมคณะกรรมการดำเนินการของสหกรณ์ออมทรัพย์สาธารณสุขอุทัยธานี จำกัด ได้ตรวจสอบการปฏิบัติงานและการบริหารงาน พบว่าสหกรณ์มีการแต่งตั้งคณะกรรมการในด้านต่าง ๆ ซึ่งคัดเลือกจากฝ่ายบริหารงานของสหกรณ์เอง เพื่อใช้ในการวางแผนการบริหารงานของสหกรณ์ฯ ให้มีประสิทธิภาพมากยิ่งขึ้น และคณะกรรมการที่สหกรณ์แต่งตั้งได้ปฏิบัติหน้าที่ที่ได้รับมอบหมายอย่างมีคุณภาพทุกคณะ สหกรณ์ได้แต่งตั้งคณะกรรมการตรวจสอบภายใน และผู้ตรวจสอบกิจการของสหกรณ์ ซึ่งผู้ปฏิบัติหน้าที่ดังกล่าวข้างต้นมีความรู้ความสามารถในการปฏิบัติหน้าที่ในด้านการบริหารด้านการเงิน การบัญชีอย่างดี และการปฏิบัติหน้าที่ที่มีประสิทธิภาพ ทำให้เกิดประโยชน์ในเรืองการดำเนินงานของสหกรณ์เป็นอย่างมาก ดังนั้น คณะกรรมการดำเนินการชุดที่ 27 มีมติให้คงจำนวนผู้ตรวจสอบกิจการเพียง 1 คน

ที่ประชุม รับทราบ

**3.4 เรื่องความคืบหน้าการดำเนินการทางธุรกรรมกับสหกรณ์เครดิตยูเนียนคลองจั่น จำกัด
ประธาน (นายแพทย์นิพนธ์ โทวิวัฒน์)**

การดำเนินการตามแผนฟื้นฟูกิจการของสหกรณ์เครดิตยูเนียนคลองจั่น จำกัด นั้นคณะผู้บริหารแผนฟื้นฟูกิจการได้จ่ายชำระต้นเงินครั้งที่ 1/2559 เมื่อวันที่ 30 มิถุนายน 2559 เป็นจำนวนเงินทั้งสิ้น 1,412,984.- บาท และจะจ่ายชำระต้นเงินครั้งที่ 2/2559 ในวันที่ 31 ธันวาคม 2559

ที่ประชุม รับทราบ

**3.5 เรื่องผู้กู้ทำมาปนกิจวงเงิน 1 ล้านบาท และอีก 1 ฉบับ 6 แสน สามารถครอบคลุมการค้าประกัน
ตลอดระยะเวลาที่ผู้กู้ต้องส่งเงินหรือไม่อย่างไร**

ประธาน (นายแพทย์นิพนธ์ โทวิวัฒน์)

3.5.1 เมื่อสมาชิกกู้เต็มวงเงิน (สองล้านบาทแสนบาท) การทำมาปนกิจ 2 ฉบับ จึงไม่ครอบคลุมวงเงินค้าประกัน ผู้ค้าประกันควรให้ผู้กู้ทำกองทุนสวัสดิการสมาชิก สสทท.เพิ่ม 1 ล้านบาท ซึ่งจะครอบคลุมวงเงิน

3.5.2 การส่งเงินชำระมาปนกิจสหกรณ์หักจากเงินปันผล เหลือคืนของผู้กู้ โดยเริ่มดำเนินการได้ในปี

อนึ่ง ในปีหน้า ถ้าสมาชิกที่ปลอดหนี้ไม่ประสงค์จะส่งเงินมาปนกิจสงเคราะห์ต่อ ขอให้แจ้งสหกรณ์ฯ ด้วย

ที่ประชุม รับทราบ

ระเบียบวาระที่ 4 เรื่องเสนอเพื่อทราบ

**4.1 เรื่องรายงานสมาชิก (สามัญ, สมทบ) เข้าใหม่ ลาออก และถึงแก่กรรม ระหว่างปี 2559
(1 พฤศจิกายน 2558 – 31 ตุลาคม 2559)**

ประธาน (นายแพทย์นิพนธ์ โทวิวัฒน์) ขอแจ้งจำนวนสมาชิกสหกรณ์ เข้าใหม่ ลาออก และถึงแก่กรรม ระหว่างปี 2559 ดังนี้

ยอดยกมาเมื่อปีที่ผ่านมา (31 ต.ค. 2558)		2,603 คน
แยกเป็น สมาชิกสามัญ	1,589 คน	
สมาชิกสมทบ	1,014 คน	
สมาชิกเข้าใหม่ระหว่างปี (1 พ.ย. 2558 – 31 ต.ค. 2559)		170 คน
แยกเป็น สมาชิกสามัญ	69 คน	
สมาชิกสมทบ	101 คน	(โอนจากสมาชิกสมทบมาเป็นสมาชิกสามัญ 35 คน)
สมาชิกลาออกระหว่างปี (1 พ.ย. 2558 – 31 ต.ค. 2559)		88 คน
แยกเป็น สมาชิกสามัญ	14 คน	
สมาชิกสมทบ	74 คน	(โอนจากสมาชิกสมทบไปเป็นสมาชิกสามัญ 35 คน)

1.3.2 สหกรณ์ฯ ได้จ่ายเงินสวัสดิการค่าสงเคราะห์ศพสมาชิกสมทบและสมาชิกสมทบหักเก็บสมาชิกสามัญ ที่เสียชีวิตในวงเงินไม่เกิน 30,000.- บาท (สามหมื่นบาทถ้วน) จำนวน 13 ราย รวมเป็นเงินทั้งสิ้น 266,000.- บาท (สองแสนหกหมื่นหกพันบาทถ้วน) ดังนี้

1. นางคอรัก พัฒนพงษ์ สสอ.หนองฉาง 30,000.- บาท
(สมาชิกสมทบหักเก็บสมาชิกสามัญ นางเพ็ญจันทร์ คำสนิท)
2. นายสำราญ เดชอินทร์ รพ.หนองฉาง 30,000.- บาท
(สมาชิกสมทบหักเก็บสมาชิกสามัญ นางบังอร เดชอินทร์)
3. นายประเสริฐ มั่นการไถ รพ.ลานสัก 6,000.- บาท
(สมาชิกสมทบหักเก็บสมาชิกสามัญ นายรุ่งธรรม มั่นการไถ)
4. นายชวลิต ชาญตะบะ รพ.อุทัยธานี 30,000.- บาท
(สมาชิกสมทบหักเก็บสมาชิกสามัญ น.ส.บำรุงรัตน์ ชาญตะบะ)
5. นายวิเชียร สุระดม บ้านาญ รพ.อุทัยธานี 20,000.- บาท
(สมาชิกสมทบหักเก็บสมาชิกสามัญ นายแพทย์ขาว สุระดม)
6. นายสวัสดิ์ แดมพยัคฆ์ รพ.อุทัยธานี 30,000.- บาท
(สมาชิกสมทบหักเก็บสมาชิกสามัญ น.ส.นุจรินทร์ แดมพยัคฆ์)
7. นางเนี้ย แก้วจงประสิทธิ์ สสจ.อุทัยธานี 5,000.- บาท
(สมาชิกสมทบหักเก็บสมาชิกสามัญ นายพิพัฒน์ แก้วจงประสิทธิ์)
8. นางสุนิภา กุลานวัตร รพ.อุทัยธานี 20,000.- บาท
(สมาชิกสมทบหักเก็บสมาชิกสามัญ น.ส.อัจฉรา กุลานวัตร)
9. นางเจียก ผิวอ่อน สอ.สาธิตสุขอุทัยธานี 30,000.- บาท
(สมาชิกสมทบหักเก็บสมาชิกสามัญ นางโสภิต วิจิตรพัฒนะ)
10. นายช่งจิว แซ่โต้ว บ้านาญ สสจ.อุทัยธานี 20,000.- บาท
(สมาชิกสมทบหักเก็บสมาชิกสามัญ นายแพทย์นิพนธ์ โตวิวัฒน์)
11. นายศรัณย์ เปรมจิตร รพ.อุทัยธานี 20,000.- บาท
(สมาชิกสมทบหักเก็บสมาชิกสามัญ นางจรรยา เปรมจิตร)
12. นายพินิจ บุญพันธ์ รพ.อุทัยธานี 5,000.- บาท
(สมาชิกสมทบหักเก็บสมาชิกสามัญ นางพรสวรรค์ บุญพันธ์)
13. นายวัฒนา แผงกลิ่น รพ.ห้วยคต 20,000.- บาท
(สมาชิกสมทบหักเก็บสมาชิกสามัญ นางวิยดา เจียมเจือจันทร์)

1.4 ช่วยเงินสงเคราะห์ศพคู่สมรส / บุตรที่ยังไม่บรรลุนิติภาวะ ของสมาชิก สหกรณ์ฯ ได้จ่ายเงินสวัสดิการค่าสงเคราะห์ศพคู่สมรสของสมาชิก ในวงเงินไม่เกิน 5,000.- บาท (ห้าพันบาทถ้วน) จำนวน 1 ราย รวมเป็นเงินทั้งสิ้น 5,000.- บาท (ห้าพันบาทถ้วน) ดังนี้

1. พ.ต.ท.ทนงศักดิ์ พันธุ์เขียน คู่สมรส นางพรทิพย์ภา พันธุ์เขียน
บ้านาญ รพ.อุทัยธานี 5,000.- บาท

1.5 สวัสดิการมรดกสมรสแก่สมาชิก

สหกรณ์ฯ ได้จ่ายเงินสวัสดิการมรดกสมรสแก่สมาชิก จำนวน 7 ราย เป็นเงินทั้งสิ้น 7,000.- บาท (เจ็ดพันบาทถ้วน) ดังนี้

1. นางสาวมัญชุสา ทิพรังศรี รพ.อุทัยธานี 1,000.- บาท
2. นางสาวหทัยภัทร สถิตพงษ์ รพ.หนองฉาง 1,000.- บาท
3. นายแพทย์รัฐพล ตรีสุทธาชีพ รพ.อุทัยธานี 1,000.- บาท
4. นายพิสิษฐ์ จำรัสเจริญวานิช รพ.อุทัยธานี 1,000.- บาท
5. นางสาวเกษรา ดีประเสริฐ รพ.ทัพทัน 1,000.- บาท
6. นายอนันต์ ปรีชา รพ.หนองฉาง 1,000.- บาท
7. นางสาวจิตญาดา สุริยกานต์ บ้านาญ สสจ.อุทัยธานี 1,000.- บาท
(สมาชิกสมทบหักเก็บสมาชิกสามัญ นางสุดฤทัย สุริยกานต์)

1.6 สวัสดิการ ครบรอบวันเกิด 60 , 65 , 70 , 75 , 80 , 85 , 90 , 95 , 100 ปี ให้ได้รับเงิน
สวัสดิการ ดังนี้

ครบรอบวันเกิด 60 , 65 , 70 , 75 , 80 , 85 ปี

ให้ได้รับเงินสวัสดิการ 1,000.- บาท

ครบรอบวันเกิด 90 ปี

ให้ได้รับเงินสวัสดิการ 2,500.- บาท

ครบรอบวันเกิด 95 ปี

ให้ได้รับเงินสวัสดิการ 5,000.- บาท

ครบรอบวันเกิด 100 ปี

ให้ได้รับเงินสวัสดิการ 20,000.- บาท

มีสมาชิกได้รับสวัสดิการครบรอบวันเกิด 60 ปี จำนวน 20 ราย เป็นเงินทั้งสิ้น 20,000.- บาท (สองหมื่นบาทถ้วน) ดังนี้

- | | | |
|---------------------------------|----------------------|-------------|
| 1. นายพรภักษ์ เกตุเกล้า | บ้านาญ สสจ.อุทัยธานี | 1,000.- บาท |
| 2. นายพิเชษฐ จันทรานุสรณ์ | รพ.อุทัยธานี | 1,000.- บาท |
| 3. นางจันทร์ทอง น้าแก้ว | รพ.อุทัยธานี | 1,000.- บาท |
| 4. นางลัดดา อยู่พรหม | บ้านาญ รพ.อุทัยธานี | 1,000.- บาท |
| 5. นายวันชัย แก้วเกษ | บ้านาญ สสจ.อุทัยธานี | 1,000.- บาท |
| 6. นางเรวดี ปรีชา | บ้านาญ รพ.อุทัยธานี | 1,000.- บาท |
| 7. นางเกศน์ปรียา อณพัชท์ศพงษ์ | บ้านาญ สสจ.อุทัยธานี | 1,000.- บาท |
| 8. นางพิชญ์สินี ลิมนियกุล | รพ.อุทัยธานี | 1,000.- บาท |
| 9. นางสาววารุณี ลิมนियกุล | รพ.อุทัยธานี | 1,000.- บาท |
| 10. นางสมัย พุทธเกตุ | รพ.อุทัยธานี | 1,000.- บาท |
| 11. นายมนัส พงษ์กลกิจ | รพ.ทัพทัน | 1,000.- บาท |
| 12. นายปรีชา ขาลคุปต์ | รพ.ห้วยคต | 1,000.- บาท |
| 13. นางอินทรา กล้าวารงกูร | รพ.อุทัยธานี | 1,000.- บาท |
| 14. นายปรีชา บุญยัง | รพ.อุทัยธานี | 1,000.- บาท |
| 15. นางวารุณี ประกายสกุล | รพ.อุทัยธานี | 1,000.- บาท |
| 16. นางสาวทอง แก้วเกษ | รพ.อุทัยธานี | 1,000.- บาท |
| 17. นางปราณี เหมือนทอง | รพ.อุทัยธานี | 1,000.- บาท |
| 18. นางเพ็ญพรรณ ภิรมย์สุทธิพงษ์ | บ้านาญ รพ.อุทัยธานี | 1,000.- บาท |
| 19. นางอาทร สามัญเขตรกรณ์ | บ้านาญ รพ.อุทัยธานี | 1,000.- บาท |
| 20. นางนิรมล อัมพผล | ชำระเงินสด | 1,000.- บาท |

มีสมาชิกได้รับสวัสดิการครบรอบวันเกิด 65 ปี จำนวน 13 ราย เป็นเงินทั้งสิ้น 13,000.- บาท (หนึ่งหมื่นสามพันบาทถ้วน) ดังนี้

- | | | |
|-------------------------------|----------------------|-------------|
| 1. นางประทีป ปานสีลา | บ้านาญ สสจ.อุทัยธานี | 1,000.- บาท |
| 2. นางสุมาลี ปาจิตร | บ้านาญ สสจ.อุทัยธานี | 1,000.- บาท |
| 3. นางฉัฐพรรณ ประกอบชัญจะศิริ | บ้านาญ สสจ.อุทัยธานี | 1,000.- บาท |
| 4. นางพัชรินทร์ จันทร โสภกา | บ้านาญ รพ.อุทัยธานี | 1,000.- บาท |
| 5. นางสาวอุไร คงเขียว | บ้านาญ รพ.อุทัยธานี | 1,000.- บาท |
| 6. นางสาวลัดดา กลั่นการนา | บ้านาญ สสจ.อุทัยธานี | 1,000.- บาท |
| 7. นางไพเราะ แข็งสาริกรณ์ | ชำระเงินสด | 1,000.- บาท |
| 8. นางลักขณา สุเทศ | บ้านาญ รพ.อุทัยธานี | 1,000.- บาท |
| 9. นายวสันต์ ชลาภิรมย์ | บ้านาญ สสจ.อุทัยธานี | 1,000.- บาท |
| 10. นางพรทิพย์ภา พันธุ์เขียน | บ้านาญ รพ.อุทัยธานี | 1,000.- บาท |
| 11. นางจำเนียร การสุข | บ้านาญ รพ.อุทัยธานี | 1,000.- บาท |

12. นางสุธานี สุริยกานต์	บ้านาญ สสจ.อุทัยธานี	1,000.- บาท
13. นางจรรยา นฤภัย	บ้านาญ สสจ.อุทัยธานี	1,000.- บาท

มีสมาชิกได้รับสวัสดิการครบรอบวันเกิด 70 ปี จำนวน 6 ราย เป็นเงินทั้งสิ้น 6,000.- บาท (หกพันบาทถ้วน) ดังนี้

1. นางชลอ อรุณทอง	บ้านาญ สสจ.อุทัยธานี	1,000.- บาท
2. นายมานิตย์ เก่งธัญกรณ์	บ้านาญ สสจ.อุทัยธานี	1,000.- บาท
3. นางอำนวยการ รอดพงษ์	บ้านาญ สสจ.อุทัยธานี	1,000.- บาท
4. นายสมใจ วิมลลักษณ์	บ้านาญ สสจ.อุทัยธานี	1,000.- บาท
5. นายแจ้ว แซ่เหลียม	ข้าราชการ	1,000.- บาท
6. นางสาวศรีวรรณ เศรษฐพาณิชย์	บ้านาญ สสจ.อุทัยธานี	1,000.- บาท

มีสมาชิกได้รับสวัสดิการครบรอบวันเกิด 75 ปี จำนวน 3 ราย เป็นเงินทั้งสิ้น 3,000.- บาท (สามพันบาทถ้วน) ดังนี้

1. นางสมจิตต์ เทพพันธ์	บ้านาญ รพ.อุทัยธานี	1,000.- บาท
2. น.ส.เจียรนัย อมรศีลสวัสดิ์	บ้านาญ สสจ.อุทัยธานี	1,000.- บาท
3. นายประทุม ฉลาด	บ้านาญ สสจ.อุทัยธานี	1,000.- บาท

1.7 สวัสดิการสมาชิกที่ประสบเหตุสาธารณภัย ให้ได้รับสวัสดิการในวงเงินไม่เกิน 5,000.- บาท (ห้าพันบาทถ้วน) จำนวน 1 ราย เป็นเงินทั้งสิ้น 5,000.- บาท (ห้าพันบาทถ้วน) ดังนี้

1. นางรุ่งจันทร์ เวฬุ	รพ.บ้านไร่	5,000.- บาท
-----------------------	------------	-------------

1.8 สวัสดิการสมาชิกอุปสมบท ให้ได้รับเงินสวัสดิการ 1,000.- บาท (หนึ่งพันบาทถ้วน) โดยในปี 2559 นี้ ไม่มีสมาชิกยื่นขอรับเงินสวัสดิการดังกล่าวข้างต้น

1.9 สวัสดิการให้แก่สมาชิกโสดที่มีอายุ 45 ปี บริบูรณ์ขึ้นไป และเป็นสมาชิกสหกรณ์ฯ ไม่น้อยกว่า 5 ปี ให้ได้รับเงินสวัสดิการ 1,000.- บาท จำนวน 7 ราย เป็นเงินทั้งสิ้น 7,000.- บาท (เจ็ดพันบาทถ้วน) ดังนี้

1. นางสาวนงคริย์ ศรีจำ	รพ.ลานสัก	1,000.- บาท
2. นางสาวอุไรลักษณ์ แจ้การเขตร	บ้านาญ สสจ.อุทัยธานี	1,000.- บาท
3. นางสาวแหวดาว สีสด	รพ.อุทัยธานี	1,000.- บาท
4. นางสาวสุปราณี แฉมพยัคฆ์	รพ.อุทัยธานี	1,000.- บาท
5. นางสาวจิราภรณ์ ยิ้มพะ	รพ.อุทัยธานี	1,000.- บาท
6. นายมานพ แสงแก้ว	รพ.ทัพทัน	1,000.- บาท
7. นางสาวอัญชุลี นิโครธ	รพ.ทัพทัน	1,000.- บาท

4.2.2 การใช้จ่ายเงินตามแผนประมาณการรายจ่าย

สหกรณ์ฯ ได้มีการใช้จ่ายเงินด้วยความประหยัด และมีประสิทธิภาพโดยการใช้จ่ายเงิน ได้เป็นไปตามแผนประมาณการรายจ่ายประจำปี 2559 จากประมาณการที่ตั้งไว้ 8,822,834.00 บาท การใช้จ่ายจริงเป็นเงิน 6,980,298.12 บาท คิดเป็นร้อยละ 79.12 คงเหลือเงิน 1,842,535.88 บาท ซึ่งการใช้จ่ายเงินตามนโยบายของคณะกรรมการ เพื่อผลประโยชน์ที่เกิดแก่สมาชิกของสหกรณ์ฯ โดยรวมในรอบปีที่ผ่านมา สหกรณ์ฯ มีสินทรัพย์ดำเนินการเพิ่มขึ้น ดังนี้

	ปี 2559	ปี 2558	ร้อยละ
ทุนเรือนหุ้น	726,849,550.00	665,257,900.00	9.26
เงินรับฝาก	440,967,009.11	300,443,531.08	46.77
เงินสำรองและทุนอื่น ๆ	44,078,385.05	38,968,776.12	13.11
ที่ประชุม รับประทาน			

4.3 การพัฒนาศักยภาพของกรรมการ เจ้าหน้าที่ และสมาชิกของสหกรณ์ฯ

สหกรณ์ฯ ได้มีการพัฒนาศักยภาพของกรรมการ เจ้าหน้าที่ และสมาชิกสหกรณ์ฯ โดยเพิ่มพูนความรู้ ในการส่งเสริมการฝึกอบรม สัมมนา ประชุมต่าง ๆ เพื่อนำความรู้ที่ได้มาปรับใช้กับระบบงานสหกรณ์ฯ เพื่อให้มีการพัฒนาแบบก้าวหน้ายิ่งขึ้นไป ดังนี้

ลำดับ	วันที่	เรื่อง / ผู้จัด	สถานที่	บุคลากร	ผู้เข้าร่วมประชุม สัมมนา
1	2-3 ธ.ค. 58	ประชุมสัมมนาสหกรณ์ภาคเอกชน “การบริหารความเสี่ยงทางการเงินของสหกรณ์” / กรมส่งเสริมสหกรณ์	โรงแรมคลาสสิก คามิโอ อ.พระนครศรีอยุธยา จ.พระนครศรีอยุธยา	ผู้จัดการ	นายนราพงศ์ ทัศนางกูร
2	19 ธ.ค.59	ประชุมใหญ่สามัญประจำปี 2558 / สันนิบาตสหกรณ์แห่งประเทศไทย	ณ ศูนย์การประชุมรพีภิเษม จรัส สันนิบาตสหกรณ์แห่ง ประเทศไทย ถนนพิชัย เขตดุสิต กรุงเทพฯ	ผู้จัดการ	นายนราพงศ์ ทัศนางกูร
3	21 ธ.ค.59	ประชุมเจ้าหน้าที่เพื่อพิจารณาแผนสหกรณ์ เครดิตยูเนียนคลองจั่น จำกัด / สหกรณ์เครดิตยูเนียนคลองจั่น จำกัด	ห้องประชุมสหกรณ์เครดิต ยูเนียนคลองจั่น จำกัด / อาคารยู-ทาวเวอร์ เขตสวนหลวง กรุงเทพฯ	ผู้จัดการ	นายนราพงศ์ ทัศนางกูร
4	19 - 20 ก.พ.59	ประชุมเพื่อเตรียมความพร้อมในการจัด ประชุมใหญ่สามัญประจำปี2558 และ ร่วมงานเปิดอาคารสำนักงานใหม่ของ สหกรณ์ออมทรัพย์ครูอุตรดิตถ์ / ชมรมสหกรณ์ออมทรัพย์ภาคเหนือ	ณ โรงแรมฟรายเดย์ / สหกรณ์ออมทรัพย์ครู อุตรดิตถ์ อ.เมือง จ.อุตรดิตถ์	รองประธาน กรรมการ	นายเสวี แสงคำฉาย
5	19 - 21 ก.พ.59	สัมมนาหลักสูตร เรื่อง “บทบาทหน้าที่ของ คณะกรรมการใหม่” / ชมรมสหกรณ์ออมทรัพย์ภาคเหนือ	ณ โรงแรมฟรายเดย์ อ.เมือง จ.อุตรดิตถ์	กรรมการ	น.ส.อรพรรณ ทอดสนิท
6	26 ก.พ.59	กิจกรรมโครงการเฉลิมฉลองในโอกาส 100 ปี สหกรณ์ไทย รัชโล่เกียรติยศ 100 สหกรณ์ดีเด่น / สันนิบาตสหกรณ์แห่งประเทศไทย	ณ ศูนย์การประชุมรพีภิเษม จรัส สันนิบาตสหกรณ์แห่ง ประเทศไทย	ประธาน กรรมการ	นายแพทย์นิพนธ์ ไทวิวัฒน์
7	4 - 6 มี.ค 59	อบรมสัมมนา เรื่อง เทคนิคการบริหารจัดการ สหกรณ์-กฎหมายแรงงานที่สหกรณ์ควรรู้ / กลุ่มสหกรณ์ออมทรัพย์จังหวัดสระบุรี และพื้นที่ใกล้เคียง	ณ สอติเคย์ปาร์คเขาใหญ่ รีสอร์ท อ.ปากช่อง จ.นครราชสีมา	ผู้จัดการ	นายนราพงศ์ ทัศนางกูร
8	12 มี.ค 59	โครงการอบรมสหกรณ์พบสมาชิก / สหกรณ์ออมทรัพย์สาธารณสุขอุทัยธานี จำกัด	ณ ห้องประชุมศูนย์การแสดง สินค้าเมืองพระชนกจักรี (OTOP) อ.เมือง จ.อุทัยธานี	กรรมการ	ฝ่ายจัดการและ สมาชิกจำนวน 200 คน
9	1 - 3 เม.ย 59	อบรมสัมมนา เรื่อง กรอบอำนาจหน้าที่ และความรับผิดชอบของคณะกรรมการ สหกรณ์ – ผู้จัดการสหกรณ์ / กลุ่มสหกรณ์ออมทรัพย์จังหวัดสระบุรี และพื้นที่ใกล้เคียง	ณ สอติเคย์ปาร์คเขาใหญ่ อ.ปากช่อง จ.นครราชสีมา	เลขานุการ	นายพนพล ขันการณวี

ลำดับ	วันที่	เรื่อง / ผู้จัด	สถานที่	บุคลากร	ผู้เข้าร่วมประชุม สัมมนา
10	8 เม.ย 59	ร่วมโครงการสัมมนาศูนย์ประสานงาน สศ.ชศอ. 4 ภูมิภาค กับสมาคมอาปนกิจ สงเคราะห์สหกรณ์สมาชิกของชุมนุม สหกรณ์ออมทรัพย์แห่งประเทศไทย	ณ โรงแรมสีหราช อ.เมือง จ.อุตรดิตถ์	รองประธาน กรรมการ	นายเสรี แสงคำฉาย
11	9-10 เม.ย 59	เข้าร่วมประชุมใหญ่สามัญประจำปี 2558 และสัมมนาวิชาการของชมรมสหกรณ์ ออมทรัพย์ภาคเหนือและชมรมเจ้าหน้าที่ สหกรณ์ออมทรัพย์ภาคเหนือ /ชมรมสหกรณ์ออมทรัพย์ภาคเหนือ	ณ โรงแรมสีหราช อ.เมือง จ.อุตรดิตถ์	รองประธาน กรรมการ ผู้จัดการ	นายเสรี แสงคำฉาย นายนราพงศ์ ทัศนางกูร
12	3 มิ.ย. 59	เข้าร่วมสัมมนาโครงการจัดหาโปรแกรม สหกรณ์ออมทรัพย์เพื่อสหกรณ์สมาชิก /ชุมนุมสหกรณ์ออมทรัพย์แห่งประเทศไทย จำกัด	ณ ห้องแกรนด์บอลรูม ชั้น 4 โรงแรมริชมอนด์ อ.เมือง จ.นนทบุรี	ผู้จัดการ	นายนราพงศ์ ทัศนางกูร
13	4 มิ.ย. 59	เข้าร่วมประชุมใหญ่สามัญประจำปี 2558 /ชุมนุมสหกรณ์ออมทรัพย์แห่งประเทศไทย จำกัด	ณ อิมแพคอารีนา เมืองทองธานี จ.นนทบุรี	รองประธาน กรรมการ ผู้จัดการ	นายเสรี แสงคำฉาย นายนราพงศ์ ทัศนางกูร
14	10-11 มิ.ย. 59	โครงการศึกษาดูงานที่สหกรณ์ออมทรัพย์ ครูดาก จำกัด /สหกรณ์ออมทรัพย์สาธารณสุขอุทัยธานี จำกัด	ณ สหกรณ์ออมทรัพย์ ครูดาก		ประธานกรรมการ คณะกรรมการ เจ้าหน้าที่ฝ่ายจัดการ ผู้ตรวจสอบกิจการ จำนวน 24 คน
15	24 - 26 มิ.ย.59	อบรมสัมมนา เรื่อง แนวทางการปรับ โครงสร้างหนี้หลังศาลมีคำพิพากษา /กลุ่มสหกรณ์ออมทรัพย์จังหวัดสระบุรีและพื้นที่ ใกล้เคียง	ณ กุหางามพาโนรามา ริสอร์ท อ.เมือง จ.นครนายก	รองประธาน กรรมการ	นายเสรี แสงคำฉาย
16	9 ก.ค. 59	จัดโครงการฝึกอบรมอาชีพเสริม (ระยะสั้น) /สหกรณ์ออมทรัพย์สาธารณสุขอุทัยธานี จำกัด	ณ วิทยาลัยสารพัดช่างจังหวัด อุทัยธานี		กรรมการ ฝ่ายจัดการ สมาชิกจำนวน 60 คน
17	6 ส.ค. 59	เข้าร่วมประชุมคณะกรรมการชมรมภาคฯ /ชมรมสหกรณ์ออมทรัพย์ภาคเหนือ	ณ สหกรณ์ออมทรัพย์ครู พิษณุโลก อ.เมือง จ.พิษณุโลก	รองประธาน กรรมการ	นายเสรี แสงคำฉาย
18	14 ส.ค. 59	เข้าร่วมประชุมคณะกรรมการชมรมฯ /ชมรมสหกรณ์ออมทรัพย์ภาคเหนือ	ณ สหกรณ์ออมทรัพย์ ครูแพร่ อ.เมือง จ.แพร่	รองประธาน กรรมการ	นายเสรี แสงคำฉาย
19	15 -16 ส.ค. 59	อบรมหลักสูตร เทคนิคการจัดทำงบประมาณ และการบริหารงบประมาณ รุ่นที่ 1 /สันนิบาตสหกรณ์แห่งประเทศไทย	ณ โรงแรมธาริน อ.เมือง จ.เชียงใหม่	เลขานุการ	นายพนพล ขันการณาวี

ลำดับ	วันที่	เรื่อง / ผู้จัด	สถานที่	บุคลากร	ผู้เข้าร่วมประชุม สัมมนา
20	19 - 21 ส.ค. 59	ประชุมสัมมนาและประชุมใหญ่สามัญประจำปี 2559 /ชมรมผู้จัดการสหกรณ์ออมทรัพย์แห่งประเทศไทย	ณ โรงแรมทรี ซิกตี้ ีฟว์ เมืองพัทยา จ.ชลบุรี	ผู้จัดการ	นายนราพงศ์ ทัศนางกูร
21	28 ส.ค. 59	โครงการสัมมนาเพื่อรับฟังความคิดเห็นเกี่ยวกับการปฏิรูประบบบริหารจัดการและกำกับดูแลสหกรณ์ออมทรัพย์และสหกรณ์เครดิตยูเนียน /สันนิบาตสหกรณ์แห่งประเทศไทย ชุมนุมสหกรณ์ออมทรัพย์แห่งประเทศไทย จำกัด	ณ ห้องคอนเวนชันเซ็นเตอร์ ชั้น 4 โรงแรมรามารการ์เดน กรุงเทพฯ	รองประธาน กรรมการ ผู้จัดการ	นายเสรี แสงคำฉาย นายวิวัฒน์ สุริยกานต์ นางสุกัญญา ไพทโสภณ นางวารุณี ทอดสนิท น.ส.อรารรณ ทอดสนิท นางศิริเกษ วงษ์วิทย์กิจ น.ส.ณัฐนันท์ สาเขตการณ์ นายนราพงศ์ ทัศนางกูร
22	16 - 18 ก.ย. 59	สัมมนาทางวิชาการ ประจำปี 2559 ครั้งที่ 2/2559 /สหกรณ์ออมทรัพย์จุฬาลงกรณ์มหาวิทยาลัย จำกัด	ณ โรงแรมมิราเคิลแกรนด์ กรุงเทพฯ	เหรียญกษาปณ์ ผู้จัดการ	นายวิวัฒน์ สุริยกานต์ นายนราพงศ์ ทัศนางกูร
23	22-23 ก.ย. 59	อบรมหลักสูตร “รู้ลึก การทำบัญชีสหกรณ์ออมทรัพย์” /ชุมนุมสหกรณ์ออมทรัพย์แห่งประเทศไทย จำกัด	ณ โรงแรมริชมอนด์ อ.เมือง จ.นนทบุรี	เจ้าหน้าที่บัญชี	นางสุรางคณา มาประสพ

ที่ประชุม รับทราบ

4.4 ด้านการบริหาร (Function Management)

มีการจัดทำแผนงานระยะสั้น (1 ปี) ระยะยาว (2 ปี ตามวาระการเป็นกรรมการ) เพื่อใช้รองรับในการดำเนินงานประจำปีงบประมาณ 2559 - 2560 มีการดำเนินกิจกรรมตามแผนกิจการประจำปี โดยกำหนดเป็นผังแสดงรายการที่คาดว่าจะดำเนินการได้ มีการวางแผนกำหนดคนโยบายต่าง ๆ เพื่อทันเหตุการณ์เศรษฐกิจไทย และเพื่อรองรับความต้องการของสมาชิก ในรูปแบบการให้บริการ สวัสดิการต่าง ๆ ดำเนินงานโปร่งใส เป็นธรรม ดังนี้

1. การให้บริการเงินกู้สามัญแบบลดขั้นตอนในกรณีที่ใช้หุ้นตนเองค้ำประกัน โดยลดดอกเบี้ยในอัตราร้อยละ 0.50 บาทต่อปี ซึ่งในปีนี้ (1 พ.ย. 2558 - 31 ต.ค. 2559) มีผู้ให้บริการ 190 ราย คิดเป็นเงิน 25,550,355.00 บาท (ยี่สิบห้าล้านห้าแสนห้าหมื่นสามร้อยห้าสิบบาทถ้วน)

2. สหกรณ์ฯ เปิดให้สมาชิกสามัญยื่นกู้เงินกู้พิเศษเพื่อซื้อที่อยู่อาศัย ในวงเงินไม่เกิน 2,500,000.00 บาท (สองล้านห้าแสนบาทถ้วน) ระยะเวลาการผ่อนชำระ ไม่เกิน 300 งวด โดยคิดดอกเบี้ยในอัตราร้อยละ 5.50 บาทต่อปี ซึ่งในปี 2559 มีสมาชิกใช้บริการเงินกู้พิเศษ จำนวน 2 ราย เป็นวงเงินที่ให้สมาชิกกู้ทั้งสิ้น 2,700,000.00 บาท (สองล้านเจ็ดแสนบาทถ้วน)

3. การนำเงินสหกรณ์ไปฝากกับธนาคาร หรือ สถาบันการเงินอื่นเพื่อบริหารเงินที่มีอยู่ให้เกิดประโยชน์สูงสุด โดย ณ วันที่ 31 ตุลาคม 2559 มีเงินฝากกับสถาบันการเงินต่าง ๆ ดังนี้

- สหกรณ์เครดิตยูเนียนคลองจั่น จำกัด มีเงินฝากเป็นเงิน 36,166,377.78 บาท
- สหกรณ์ออมทรัพย์ครูอุทัยธานี จำกัด มีเงินฝากเป็นเงิน 30,650,813.38 บาท
- สหกรณ์ปฏิรูปที่ดินลานสัก จำกัด มีเงินฝากเป็นเงิน 4,589,379.46 บาท
- สหกรณ์นิคมลานสัก จำกัด มีเงินฝากเป็นเงิน 7,310,617.82 บาท

รวมมีเงินฝาก 78,717,188.44 บาท (เจ็ดสิบบแปดล้านเจ็ดแสนหนึ่งหมื่นเจ็ดพันหนึ่งร้อยแปดสิบแปดบาท

สี่สิบสี่สตางค์)

ที่ประชุม รับทราบ

4.5 ด้านการระดมทุน (Financial Decision)

4.5.1 เปิดบริการ ด้านเงินรับฝากทุกประเภท จากสมาชิกสหกรณ์ฯ และดอกเบี้ย ณ 31 ตุลาคม 2559 ดังนี้

ออมทรัพย์	ดอกเบี้ย ร้อยละ 4.00	จำนวน 1,981 บัญชี	เป็นเงิน 211,634,011.57 บาท
ออมทรัพย์พิเศษ	ดอกเบี้ย ร้อยละ 4.00	จำนวน 52 บัญชี	เป็นเงิน 5,957,780.06 บาท
ออมทรัพย์พิเศษ ผู้เกษียณอายุราชการ	ดอกเบี้ย ร้อยละ 4.30	จำนวน 87 บัญชี	เป็นเงิน 84,403,663.83 บาท
ประจำ 3 เดือน	ดอกเบี้ย ร้อยละ 4.75	จำนวน 7 บัญชี	เป็นเงิน 1,742,085.31 บาท
ประจำ 6 เดือน	ดอกเบี้ย ร้อยละ 5.00	จำนวน 23 บัญชี	เป็นเงิน 17,692,128.59 บาท
ประจำ 12 เดือน	ดอกเบี้ย ร้อยละ 5.25	จำนวน 103 บัญชี	เป็นเงิน 119,537,339.75 บาท

รวมเงินฝากทุกประเภท เป็นเงิน 440,967,009.11 บาท (สี่ร้อยสี่สิบล้านเก้าแสนหกหมื่นเจ็ดพันเก้าบาทสิบเอ็ดสตางค์)

4.5.2 การส่งเสริมการออมเงินของสมาชิก

สหกรณ์ฯ ได้ส่งเสริมให้สมาชิกออมเงิน โดยการประชาสัมพันธ์ให้สมาชิกเพิ่มเงินค่าหุ้นรายเดือน โดยในปี 2559 นี้ สมาชิกได้มีการเพิ่มหุ้น จำนวน 142 ราย เป็นค่าหุ้นที่เพิ่มขึ้น 201,000.00 บาท (สองแสนหนึ่งพันบาทถ้วน) และสหกรณ์ฯ ได้เปิดให้สมาชิกซื้อหุ้นเพิ่มเป็นครั้งคราว โดยมีสมาชิกซื้อหุ้นเพิ่มครั้งคราว เป็นจำนวน 53 ราย เป็นเงินค่าหุ้น 18,176,400.00 บาท (สิบแปดล้านหนึ่งแสนเจ็ดหมื่นหกพันสี่ร้อยบาทถ้วน)

4.5.3 การขยายผู้มีสิทธิเป็นสมาชิกสหกรณ์ฯ

สหกรณ์ฯ ได้เปิดให้พนักงานราชการ ลูกจ้างชั่วคราวรายเดือน ในสังกัดกระทรวงสาธารณสุข ที่ทำงานอยู่ในท้องที่ จังหวัดอุทัยธานี มีสิทธิสมัครเข้าเป็นสมาชิกของสหกรณ์ฯ ประเภท สมาชิกสมทบ ตามข้อบังคับ พ.ศ. 2548 ผ่านความเห็นชอบจากที่ประชุมใหญ่สามัญประจำปี 2547 และนายทะเบียนสหกรณ์โดยถูกต้องเรียบร้อยแล้ว มีผลบังคับใช้ ตั้งแต่วันที่ 1 มีนาคม 2548 เป็นต้นไป ข้อมูล ณ วันที่ 31 ตุลาคม 2559 มียอดสมาชิกสมทบทั้งสิ้น 449 คน และเปิดให้ครอบครัวของสมาชิกสามัญ (บิดา มารดา คู่สมรส และบุตรที่บรรลุนิติภาวะ) สมัครเป็นสมาชิกสมทบ ณ วันที่ 31 ตุลาคม 2559 มียอดสมาชิกสมทบหักเก็บจากสมาชิกสามัญทั้งสิ้น 586 คน รวมมีสมาชิกประเภทสมาชิกสมทบ 1,035 คน

ที่ประชุม รับทราบ

4.6 ด้านการจัดการบริการเงินกู้ (Loan Management)

สหกรณ์ฯ จัดรูปแบบการให้บริการเงินกู้รูปแบบใหม่ โดยเปิดให้บริการเงินกู้สามัญเพื่อการอันจำเป็นหรือมีประโยชน์ โดยคิดดอกเบี้ยในอัตรา ดอกเบี้ยเงินกู้สามัญ ลบ หนึ่งบาท ต่อปี โดยได้ดำเนินการในโครงการสินเชื่อต่าง ๆ แล้ว ดังนี้

4.6.1 สินเชื่อเพื่อการศึกษา

สหกรณ์ฯ ได้เปิดบริการเงินกู้สามัญเพื่อการอันจำเป็นหรือมีประโยชน์ ในโครงการสินเชื่อเพื่อการศึกษา ซึ่งปัจจุบัน สหกรณ์ฯ ยังคงให้บริการในโครงการนี้อยู่ ซึ่งวงเงินที่ให้กู้ เป็นดังนี้

ระดับชั้นอนุบาล - ประถมศึกษาปีที่ 6	วงเงินไม่เกิน	100,000.00 บาท
ระดับชั้นมัธยมศึกษาปีที่ 1 - ต่ำกว่าปริญญาตรี	วงเงินไม่เกิน	150,000.00 บาท
ระดับปริญญาตรี	วงเงินไม่เกิน	200,000.00 บาท

โดยในปี 2559 นี้ มีผู้ใช้บริการเงินกู้ ดังนี้

ระดับชั้นอนุบาล - ประถมศึกษาปีที่ 6	1 ราย	เป็นเงิน	100,000.00 บาท
ระดับชั้นมัธยมศึกษาปีที่ 1 - ต่ำกว่าปริญญาตรี	1 ราย	เป็นเงิน	150,000.00 บาท
ระดับปริญญาตรีขึ้นไป	1 ราย	เป็นเงิน	200,000.00 บาท

รวมทั้งหมด 3 ราย เป็นเงินรวม 450,000.00 บาท (สี่แสนห้าหมื่นบาทถ้วน)

4.6.2 สินเชื่อเพื่อธุรกิจขนาดเล็ (SME)

สหกรณ์ฯ ได้เปิดให้บริการเงินกู้เพื่อการอันจำเป็นหรือมีประโยชน์ ในโครงการสินเชื่อเพื่อธุรกิจขนาดเล็ (SME) โดยในปี 2559 นี้ ไม่มีสมาชิกยื่นกู้ในโครงการดังกล่าวข้างต้น

4.6.3 สินเชื่อเพื่อซื้อรถจักรยานยนต์ / รถจักรยานไฟฟ้า

สหกรณ์ฯ ได้เปิดให้บริการเงินกู้เพื่อการอันจำเป็นหรือมีประโยชน์ ในโครงการสินเชื่อเพื่อซื้อรถจักรยานยนต์ / รถจักรยานไฟฟ้า โดยในปี 2559 นี้ มีสมาชิกยื่นกู้โครงการนี้จำนวน 1 ราย เป็นวงเงินที่ให้สมาชิกกู้ทั้งสิ้น 43,000.00 บาท (สี่หมื่นสามพันบาทถ้วน)

4.6.4 สินเชื่อเพื่อซื้อคอมพิวเตอร์ตั้งโต๊ะ / คอมพิวเตอร์กระเป๋าหิ้ว (Note Book)

สหกรณ์ฯ ได้เปิดให้บริการเงินกู้เพื่อการอันจำเป็นหรือมีประโยชน์ ในโครงการสินเชื่อเพื่อซื้อคอมพิวเตอร์ตั้งโต๊ะ / คอมพิวเตอร์กระเป๋าหิ้ว (Note Book) โดยในปี 2559 นี้ มีสมาชิกยื่นกู้โครงการนี้จำนวน 2 ราย เป็นวงเงินที่ให้สมาชิกกู้ทั้งสิ้น 63,490.00 บาท(หกหมื่นสามพันสี่ร้อยเก้าสิบบาทถ้วน)

4.6.5 สินเชื่อเพื่อซื้อกล้องดิจิทัล

สหกรณ์ฯ ได้เปิดให้บริการเงินกู้เพื่อการอันจำเป็นหรือมีประโยชน์ ในโครงการสินเชื่อเพื่อซื้อกล้องดิจิทัล โดยในปี 2559 มีสมาชิกในโครงการนี้จำนวน 1 ราย เป็นวงเงินที่ให้สมาชิกกู้ทั้งสิ้น 42,050.00 บาท (สี่หมื่นสองพันห้าสิบบาทถ้วน)

4.6.6 สินเชื่อเพื่อซื้ออาวุธปืน

สหกรณ์ฯ ได้เปิดให้บริการเงินกู้เพื่อการอันจำเป็นหรือมีประโยชน์ ในโครงการสินเชื่อเพื่อซื้ออาวุธปืน โดยในปี 2559 นี้ ไม่มีสมาชิกยื่นกู้ในโครงการดังกล่าวข้างต้น
ที่ประชุม รับทราบ

4.7 รายงานของผู้ตรวจสอบกิจการ

ประธาน (นายแพทย์นิพนธ์ โทวิวัฒน์)ขอเชิญผู้ตรวจสอบกิจการ รายงานผลการตรวจสอบกิจการ ประจำปี 2559 ให้ที่ประชุมใหญ่ฯ รับทราบ

ผู้ตรวจสอบกิจการ (นางสาวสมรภัษ ศิริเชตรกรรม) รายงานผลการตรวจสอบกิจการให้ที่ประชุมใหญ่ฯ รับทราบ โดยสรุป

รายงานผลการตรวจสอบกิจการ ประจำปี 2559
สหกรณ์ออมทรัพย์สาธารณสุขจังหวัดอุทัยธานี จำกัด

เสนอที่ประชุมใหญ่ฯสหกรณ์ออมทรัพย์สาธารณสุขอุทัยธานี จำกัด

ตามที่ประชุมใหญ่สามัญประจำปี 2558 เมื่อวันที่ 28 พฤศจิกายน 2558 ได้มีมติเห็นชอบเป็นเอกฉันท์เลือกข้าพเจ้าเป็นผู้ตรวจสอบกิจการ ซึ่งข้าพเจ้าผ่านการอบรมหลักสูตรผู้ตรวจสอบกิจการขั้นพื้นฐาน ซึ่งกรมบัญชีสหกรณ์รับรองและได้ขึ้นทะเบียนเป็นผู้ตรวจสอบกิจการกับกรมตรวจบัญชีสหกรณ์ สำหรับปี 2559 ข้าพเจ้าได้ตรวจสอบและรายงานผลการตรวจสอบต่อคณะกรรมการดำเนินการเป็นประจำทุกเดือน และในโอกาสนี้ขอเสนอผลการตรวจสอบประจำปี 2559 โดยสรุปดังนี้

วัตถุประสงค์ของการตรวจสอบ

1. เพื่อตรวจสอบการบริหารงานของคณะกรรมการดำเนินการของสหกรณ์เป็นไปอย่างเหมาะสม มีประสิทธิภาพและบรรลุเป้าหมายที่กำหนดไว้ ซึ่งจะนำไปเป็นประโยชน์ในการพัฒนากิจการสหกรณ์ให้ก้าวหน้ายิ่งขึ้น
2. เพื่อตรวจสอบการปฏิบัติงานเกี่ยวกับการบันทึกบัญชีให้เป็นไปอย่างถูกต้อง และเชื่อถือได้ตรงตามข้อมูลทางการเงิน และการควบคุมการใช้จ่ายเงินตรงตามวัตถุประสงค์
3. เพื่อตรวจสอบการดำเนินงานของสหกรณ์ให้เป็นไปตามกฎหมาย ข้อบังคับ ระเบียบสหกรณ์ และมติของที่ประชุมใหญ่ของสหกรณ์ออมทรัพย์สาธารณสุขอุทัยธานี จำกัด

ผลการตรวจสอบ

1. ด้านบัญชี ได้มีการจัดทำบัญชีถูกต้อง ครบถ้วนเป็นปัจจุบัน ลงบันทึกตามเอกสาร หลักฐานถูกต้อง ครบถ้วนการลงรายการในสมุดรับ - จ่ายประจำวัน, สมุดแยกประเภท จัดทำรายงานเงินคงเหลือประจำปี และจัดทำงบทดลองทุกสิ้นเดือน, มีการจัดทำบัญชีทะเบียนคุมเช็คตามที่นายทะเบียนสหกรณ์กำหนด
2. ด้านการเงิน การจ่ายเงินมีการอนุมัติจ่าย ตามระเบียบข้อบังคับเป็นไปตามมติที่ประชุมใหญ่ฯ และการใช้เงินตามแผนประมาณการรายจ่ายประจำปี 2559 เป็นเงินทั้งสิ้น 6,980,298.12 บาท คงเหลือเงินในแผนประมาณการรายจ่าย 1,842,535.88 บาท คิดเป็นรายจ่ายร้อยละ 79.12 จากประมาณการที่ตั้งไว้ 8,822,834.00 บาท
3. การจัดการด้านเงินกู้ มีการอนุมัติเงินกู้ตลอดทั้งปี แบ่งได้ดังนี้
 - 3.1 เงินกู้ฉุกเฉิน
 - สมาชิกสามัญ จำนวน 1,807 สัญญา 636 ราย เป็นเงิน 83,688,500 บาท
 - สมาชิกสมทบ จำนวน 690 สัญญา 219 ราย เป็นเงิน 7,559,650 บาท
 - 3.2 เงินกู้สามัญ
 - สมาชิกสามัญ จำนวน 491 สัญญา 475 ราย เป็นเงิน 665,621,460 บาท
 - สมาชิกสมทบ จำนวน 147 สัญญา 142 ราย เป็นเงิน 10,678,935 บาท
4. การบริหารงานของคณะกรรมการดำเนินการ มีการกำหนด วัตถุประสงค์ พันธกิจ แผนงานและดำเนินงานตามวัตถุประสงค์ โดยมีการนัดประชุมเป็นประจำทุกเดือน มีมติที่กำหนดตรงตามกฎหมาย ข้อบังคับและระเบียบชัดเจน กรณีมีปัญหาการประชุมหาข้อสรุปเพื่อดำเนินการแก้ไขให้ทันเวลา โดยมีนาย/ที่ปรึกษากฎหมาย/ที่ปรึกษาจากสำนักงาน ตรวจบัญชีเข้าร่วมประชุม เน้นประโยชน์สูงสุดของสมาชิกเป็นหลัก และดำเนินงานเพื่อความมั่นคงของสหกรณ์ออมทรัพย์สาธารณสุขอุทัยธานี จำกัด

5. ด้านการดำเนินงานของฝ่ายจัดการ เป็นไปตามนโยบายและแนวทางที่ถูกกำหนดขึ้นจากคณะกรรมการดำเนินการถูกต้องตรงตามวัตถุประสงค์ข้อบังคับระเบียบและมติที่ประชุมใหญ่ มีการดำเนินการจัดประชุมฝ่ายจัดการ เพื่อสรุปวิเคราะห์สถานการณ์การดำเนินงานสหกรณ์ได้ทันเวลา และพัฒนาการจัดบริการให้แก่สมาชิกในด้านเอกสารการกู้ยืม สัญญาเงินกู้ให้บริการตามแผนงานที่ถูกกำหนดไว้อย่างมีประสิทธิภาพ

ข้อสังเกตและข้อเสนอแนะ

1. การบริหารงานและการจัดการของสหกรณ์เป็นไปอย่างต่อเนื่อง และตรงตามหลักการของสหกรณ์ มีระบบการควบคุมภายในที่ดีและเหมาะสม มีการแต่งตั้งคณะกรรมการตรวจสอบภายในและมีการตรวจสอบภายในทุกเดือน เพื่อเพิ่มประสิทธิภาพในการควบคุมภายในตามข้อเสนอของมติที่ประชุมใหญ่
2. การดำเนินด้านสถานการณ์การเงินมีการวิเคราะห์ความเสี่ยงเรื่องการปล่อยเงินกู้ และควบคุมวงเงินกู้ในแต่ละเดือน รวมทั้งการตรวจสอบสถานะหนี้สินของสมาชิกที่กู้เงิน รวมทั้งมีการเร่งประชาสัมพันธ์การฝากเงินของสมาชิก เพื่อให้สถานะทางการเงินของสหกรณ์ได้อย่างต่อเนื่อง โดยคำนึงถึงผลประโยชน์ของสมาชิกสหกรณ์
3. การตรวจสอบกิจการตลอดปีงบประมาณ พบสิ่งผิดปกติเล็กน้อยที่เป็นรายละเอียดที่เกิดจากทั้งสมาชิกสหกรณ์ และเจ้าหน้าที่สหกรณ์ แต่ไม่ก่อความเสียหายให้แก่มวลสมาชิกและสหกรณ์ เช่น การไม่ระบุนวันเดือนปีที่ทำสัญญาการเงิน , การไม่ลงลายมือชื่อให้ครบถ้วนในการทำสัญญาต่างๆ , การขีดฆ่าและเซ็นกำกับหลักฐานการเงินที่สำคัญทุกครั้ง และการขาดหลักฐานสำคัญบัตรประชาชนวิทยากร, รายชื่อสมาชิกที่เข้าร่วมประชุมอบรมโครงการของสหกรณ์ เป็นต้น ได้ให้ข้อแนะนำแก่เจ้าหน้าที่ ซึ่งได้มีการดำเนินการแก้ไขปรับปรุงตามคำแนะนำร่วมกับมีคณะกรรมการตรวจสอบภายในตรวจสอบซ้ำ เพื่อให้เกิดความสมบูรณ์มากยิ่งขึ้น

จึงเรียนมาเพื่อที่ประชุมใหญ่ฯรับทราบ

ผู้ตรวจสอบกิจการ

ที่ประชุม รับทราบ

4.8 รายงานการแก้ไข / เพิ่มเติม ระเบียบสหกรณ์ ฯ ในรอบปี 2559

ประธาน (นายแพทย์นิพนธ์ โควีวัฒน์) ซึ่งแจ้งระเบียบของสหกรณ์ ที่ได้มีการแก้ไข / เพิ่มเติม ในรอบปี 2559

4.8.1 กำหนด ระเบียบ ว่าด้วย การให้เงินกู้และดอกเบี้ยเงินกู้ พ.ศ. 2559 มีผลบังคับใช้ตั้งแต่วันที่ถัดจากวันที่ประกาศในท้ายระเบียบนี้ เป็นต้นไป รายละเอียด ดังนี้

ข้อความเดิม	ข้อความเพิ่มเติม
<p>1. ระเบียบ ว่าด้วย การให้เงินกู้และดอกเบี้ยเงินกู้ พ.ศ. 2558</p> <p style="text-align: center;">หมวด 3 เงินกู้สามัญ</p> <p>ข้อ 19 หลักประกันสำหรับเงินกู้สามัญ ถ้าเงินกู้สามัญรายนั้น โดยเฉพาะครั้งเดียวก็ดี หรือเมื่อรวมกับเงินกู้สามัญครั้งก่อนของผู้ที่คงเหลืออยู่ (ถ้ามี) ก็ดี มีจำนวนไม่เกินกว่าร้อยละ 95 ของมูลค่าหุ้น ที่ผู้กู้มีอยู่ในสหกรณ์ก็ไม่ต้องมีหลักประกันอย่างอื่นอีก</p> <p>ถ้าเงินกู้สามัญรายนั้น โดยเฉพาะครั้งเดียวก็ดี หรือเมื่อรวมกับเงินกู้สามัญครั้งก่อนของผู้กู้ (ถ้ามี) ก็ดี มีจำนวนเกินกว่าร้อยละ95 ของมูลค่าหุ้น ซึ่งผู้กู้มีอยู่ในสหกรณ์ ก็ต้องมีหลักประกันอย่างใดอย่างหนึ่งดังต่อไปนี้</p> <p>(1) มีสมาชิกที่มีได้เป็นคู่สมรสของผู้กู้ ซึ่งคณะกรรมการดำเนินการ หรือ คณะกรรมการเงินกู้เห็นสมควรอย่างน้อยหนึ่งคน ถ้าประกันอย่างไม่จำกัดเพื่อหนี้สินเกี่ยวกับเงินกู้สามัญรายนั้น แต่ถ้าผู้กู้มีเงินกู้สามัญครั้งก่อนเหลืออยู่ด้วย ก็ต้องให้ค่าประกันเพื่อหนี้สินเกี่ยวกับเงินกู้สามัญครั้งใหม่นั้นทั้งหมด</p> <p>เพื่อความมั่นคงในการให้เงินกู้สามัญ คณะกรรมการ</p>	<p>1. ระเบียบ ว่าด้วย การให้เงินกู้และดอกเบี้ยเงินกู้ พ.ศ. 2559</p> <p style="text-align: center;">หมวด 3 เงินกู้สามัญ</p> <p>ข้อ 19 หลักประกันสำหรับเงินกู้สามัญ ถ้าเงินกู้สามัญรายนั้น โดยเฉพาะครั้งเดียวก็ดี หรือเมื่อรวมกับเงินกู้สามัญครั้งก่อนของผู้ที่คงเหลืออยู่ (ถ้ามี) ก็ดี มีจำนวนไม่เกินกว่าร้อยละ 95 ของมูลค่าหุ้น ที่ผู้กู้มีอยู่ในสหกรณ์ก็ไม่ต้องมีหลักประกันอย่างอื่นอีก</p> <p>ถ้าเงินกู้สามัญรายนั้น โดยเฉพาะครั้งเดียวก็ดี หรือเมื่อรวมกับเงินกู้สามัญครั้งก่อนของผู้กู้ (ถ้ามี) ก็ดี มีจำนวนเกินกว่าร้อยละ95 ของมูลค่าหุ้น ซึ่งผู้กู้มีอยู่ในสหกรณ์ ก็ต้องมีหลักประกันอย่างใดอย่างหนึ่งดังต่อไปนี้</p> <p>(1) มีสมาชิกที่มีได้เป็นคู่สมรสของผู้กู้ ซึ่งคณะกรรมการดำเนินการ หรือ คณะกรรมการเงินกู้เห็นสมควรอย่างน้อยหนึ่งคน ถ้าประกันอย่างไม่จำกัดเพื่อหนี้สินเกี่ยวกับเงินกู้สามัญรายนั้น แต่ ถ้าผู้กู้มีเงินกู้สามัญครั้งก่อนเหลืออยู่ด้วย ก็ต้องให้ค่าประกันเพื่อหนี้สินเกี่ยวกับเงินกู้สามัญครั้งใหม่นั้นทั้งหมด</p> <p>เพื่อความมั่นคงในการให้เงินกู้สามัญ คณะกรรมการดำเนินการ</p>

ดำเนินการหรือคณะกรรมการเงินกู้ผู้มีอำนาจวินิจฉัยเรียกให้มีผู้ค้ำประกันมากกว่าหนึ่งคนได้
โดยให้มีผู้ค้ำประกัน ดังนี้

วงเงินกู้สามัญ วงเงินไม่เกิน 300,000.- บาท ใช้ผู้ค้ำประกันอย่างน้อย 1 คน

วงเงินกู้สามัญ วงเงินตั้งแต่ 300,001.- บาท ถึง 1,000,000.- บาท ใช้ผู้ค้ำประกันอย่างน้อย 2 คน

วงเงินกู้สามัญ วงเงินตั้งแต่ 1,000,001.- บาท ถึง 1,500,000.- บาท ใช้ผู้ค้ำประกันอย่างน้อย 3 คน

และมีหลักประกันร่วมด้วย โดยการเป็นสมาชิกสมาคมฌาปนกิจสงเคราะห์สมาชิกสหกรณ์ออมทรัพย์สาธารณสุขไทย (สสชท.)

วงเงินกู้สามัญ วงเงินตั้งแต่ 1,500,001.- บาท ถึง 2,800,000.- บาท ใช้ผู้ค้ำประกันอย่างน้อย 3 คน

และมีหลักประกันร่วมด้วย โดยการเป็นสมาชิกสมาคมฌาปนกิจสงเคราะห์สมาชิกสหกรณ์ออมทรัพย์สาธารณสุขไทย (สสชท.) และ สมาชิกสมาคมฌาปนกิจสงเคราะห์สมาชิกของชุมนุมสหกรณ์ออมทรัพย์แห่งประเทศไทย (สส.ชสอ.)

สมาชิกคนหนึ่งจะเป็นผู้ค้ำประกันสำหรับผู้มากกว่าสี่คนในเวลาเดียวกันไม่ได้ และสมาชิกคนหนึ่งจะมีหนี้สินต่อสหกรณ์ในฐานะผู้ค้ำประกัน โดยจำนวนต้นเงินคงเหลือของทุกคนรวมกัน ซึ่งได้ไปค้ำประกันไว้ ณ วันที่พิจารณา จะมีจำนวนรวมเกินกว่าจำกัดที่กล่าวในข้อ 16 วรรคแรกไม่ได้

ข้อ 20 การส่งเงินงวดสำหรับชำระหนี้เงินกู้สามัญ ให้คณะกรรมการดำเนินการ หรือคณะกรรมการเงินกู้พิจารณากำหนดให้ผู้กู้ส่งคืนเงินกู้สามัญเป็นงวดรายเดือนเท่ากัน พร้อมดอกเบี้ยเป็นจำนวนที่งวด ก็สุดแต่จะเห็นเป็นการสมควรตามฐานะของผู้กู้ จำนวนและความมุ่งหมายแห่งเงินกู้แต่ไม่เกิน 250 งวด ตั้งแต่เดือนที่คิดดอกเบี้ยเดือนแรก

สำหรับผู้ที่ เป็นสมาชิกสามัญของสหกรณ์ที่จะเกษียณอายุราชการโดยขอรับบำนาญ ต้องมาทำสัญญา กับสหกรณ์ภายใน 30 วัน ก่อนเกษียณอายุราชการ เพื่อชำระหนี้ให้กับสหกรณ์ทั้งหมด ทั้งนี้ยกเว้นเงินที่ขอกู้นั้นมีจำนวนไม่เกินกว่าร้อยละ 95 ของมูลค่าหุ้นและหรือเงินฝากที่สมาชิกนั้นมีในสหกรณ์

สมาชิกสามัญของสหกรณ์ที่จะเกษียณอายุราชการโดยขอรับบำนาญ คณะกรรมการดำเนินการอาจพิจารณาอนุมัติให้กู้ได้ตามสิทธิข้อ 16 และให้มีระยะเวลาผ่อนชำระได้ไม่เกิน 250 งวด ทั้งนี้ สมาชิกดังกล่าวจะต้องมี ทุนเรือนหุ้น และเงินบำนาญ หรือสวัสดิการอื่นที่เพียงพอต่อการชำระหนี้งวดสุดท้าย

หรือคณะกรรมการเงินกู้ผู้มีอำนาจวินิจฉัยเรียกให้มีผู้ค้ำประกันมากกว่าหนึ่งคนได้
โดยให้มีผู้ค้ำประกัน ดังนี้

วงเงินกู้สามัญ วงเงินไม่เกิน 300,000.- บาท ใช้ผู้ค้ำประกันอย่างน้อย 1 คน

วงเงินกู้สามัญ วงเงินตั้งแต่ 300,001.- บาท ถึง 1,000,000.- บาท ใช้ผู้ค้ำประกันอย่างน้อย 2 คน

วงเงินกู้สามัญ วงเงินตั้งแต่ 1,000,001.- บาท ถึง 1,500,000.- บาท ใช้ผู้ค้ำประกันอย่างน้อย 3 คน

และมีหลักประกันร่วมด้วย โดยการเป็นสมาชิกสมาคมฌาปนกิจสงเคราะห์สมาชิกสหกรณ์ออมทรัพย์สาธารณสุขไทย(สสชท.)

วงเงินกู้สามัญ วงเงินตั้งแต่ 1,500,001.- บาท ถึง 2,500,000.- บาท ใช้ผู้ค้ำประกันอย่างน้อย 3 คน

และมีหลักประกันร่วมด้วยโดยการเป็นสมาชิกสมาคมฌาปนกิจสงเคราะห์สมาชิกสหกรณ์ออมทรัพย์สาธารณสุขไทย (สสชท.) และ สมาชิกสมาคมฌาปนกิจสงเคราะห์สมาชิกของชุมนุมสหกรณ์ออมทรัพย์แห่งประเทศไทย (สส.ชสอ.)

โดยมีหลักปฏิบัติ ดังนี้

1. สมาชิกที่ยื่นกู้สามัญในเดือน มกราคม 2559 หลักปฏิบัติเหมือนเดิม วงเงินกู้ไม่เกิน 2,800,000.- บาท (สองล้านแปดแสนบาทถ้วน) ระยะเวลาผ่อนชำระไม่เกิน 250 งวด
2. สมาชิกที่ยื่นกู้สามัญตั้งแต่เดือน กุมภาพันธ์ 2559 เป็นต้นไป วงเงินกู้ไม่เกิน 2,500,000.- บาท (สองล้านห้าแสนบาทถ้วน) โดยมีระยะเวลาผ่อนชำระ ดังนี้

เดือน กุมภาพันธ์ 2559 ระยะเวลา ผ่อนชำระไม่เกิน 250 งวด

เดือน มีนาคม - เมษายน 2559 ระยะเวลา ผ่อนชำระไม่เกิน 240 งวด

เดือน พฤษภาคม - มิถุนายน 2559 ระยะเวลา ผ่อนชำระไม่เกิน 230 งวด

เดือน กรกฎาคม - สิงหาคม 2559 ระยะเวลา ผ่อนชำระไม่เกิน 220 งวด

เดือน กันยายน - ตุลาคม 2559 ระยะเวลา ผ่อนชำระไม่เกิน 210 งวด

เดือน พฤศจิกายน 2559 เป็นต้นไประยะเวลา ผ่อนชำระไม่เกิน 200 งวด

ยกเว้นสมาชิกที่กู้โดยใช้หุ้นค้ำประกันให้กู้ได้โดยไม่จำกัดวงเงินกู้แต่ไม่เกินร้อยละ 95 ของทุนเรือนหุ้น และมีระยะเวลาการผ่อนชำระไม่เกิน 250 งวด

สมาชิกคนหนึ่งจะเป็นผู้ค้ำประกันสำหรับผู้มากกว่าสี่คนในเวลาเดียวกันไม่ได้ และสมาชิกคนหนึ่งจะมีหนี้สินต่อสหกรณ์ในฐานะผู้ค้ำประกัน โดยจำนวนต้นเงินคงเหลือของทุกคนรวมกัน ซึ่งได้ไปค้ำประกันไว้ ณ วันที่พิจารณา จะมีจำนวนรวมเกินกว่าจำกัดที่กล่าวในข้อ 16 วรรคแรกไม่ได้

ข้อ 20 การส่งเงินงวดสำหรับชำระหนี้เงินกู้สามัญ ให้คณะกรรมการดำเนินการ หรือคณะกรรมการเงินกู้พิจารณากำหนดให้ผู้กู้ส่งคืนเงินกู้สามัญเป็นงวดรายเดือนเท่ากัน พร้อมดอกเบี้ยเป็นจำนวนที่งวด ก็สุดแต่จะเห็น

	<p>เป็นการสมควรตามฐานะของผู้กู้ จำนวนและความมุ่งหมายแห่งเงินกู้ แต่ไม่เกิน 200 งวด ตั้งแต่เดือนที่คิดดอกเบี้ยเดือนแรก โดยที่งวดสุดท้ายที่ต้องส่งต่อสหกรณ์ ให้เป็นไปดังนี้</p> <p>(1) ผู้กู้ที่เป็นข้าราชการงวดสุดท้ายที่ต้องส่งต่อสหกรณ์ ผู้กู้จะต้องมีอายุไม่เกิน 75 ปี</p> <p>(2) ผู้กู้ที่เป็นลูกจ้างประจำที่รับบำนาญงวดสุดท้ายที่ต้องส่งต่อสหกรณ์ ผู้กู้จะต้องมีอายุไม่เกิน 75 ปี</p> <p>ยกเว้นสมาชิกที่ยื่นกู้โดยใช้ทุนเรือนหุ้นค้ำประกันไม่เกิน 95% ไม่จำกัดอายุและไม่ต้องทำแผนปณิกสงเคราะห์ฯ</p> <p>หมายเหตุ (1) และ (2) หลักการปฏิบัติหลังจากการประกาศใช้ระเบียบนี้ จะเริ่มจาก ผู้กู้จะต้องมีอายุไม่เกิน 90 ปี ก่อนในปีบัญชี 2559 ปีถัดไปเป็น 80 ปีในปีบัญชี 2560 และ 75 ปีในปีบัญชี 2561 เพื่อเป็นการให้สมาชิกปรับสภาพตัวเองในการบังคับใช้ระเบียบนี้</p> <p>ทั้ง (1) , (2) ให้ยกเว้นเงินกู้ที่มีจำนวนไม่เกินกว่าร้อยละ 95 ของมูลค่าหุ้นและ / หรือ เงินฝากที่สมาชิกนั้นมีในสหกรณ์</p> <p>สำหรับผู้ที่ที่เป็นสมาชิกสามัญของสหกรณ์ที่จะเกษียณอายุราชการโดยขอรับบำนาญหนึ่ง ต้องมาทำสัญญากับสหกรณ์ภายใน 30 วันก่อนเกษียณอายุราชการ เพื่อชำระหนี้ให้กับสหกรณ์ทั้งหมด ทั้งนี้ให้ยกเว้นเงินที่ขอกู้นั้นมีจำนวนไม่เกินกว่าร้อยละ 95 ของมูลค่าหุ้นและหรือเงินฝากที่สมาชิกนั้นมีในสหกรณ์</p> <p>สมาชิกสามัญของสหกรณ์ที่จะเกษียณอายุราชการโดยขอรับบำนาญ คณะกรรมการดำเนินการอาจพิจารณาอนุมัติให้กู้ได้ตามสิทธิข้อ 16 และให้มีระยะเวลาผ่อนชำระได้ไม่เกิน 200 งวด ทั้งนี้ สมาชิกดังกล่าวจะต้องมี ทุนเรือนหุ้น และเงินบำนาญหรือสวัสดิการอื่นที่เพียงพอต่อการชำระหนี้งวดสุดท้าย</p>
--	---

ประกาศ ณ วันที่ 25 ธันวาคม พ.ศ. 2558

4.8.2 กำหนด ระเบียบ ว่าด้วย เจ้าหน้าที่และลูกจ้างสหกรณ์ พ.ศ. 2559 มีผลบังคับใช้ตั้งแต่วันที่ถัดจากวันที่ประกาศในท้ายระเบียบนี้ เป็นต้นไป รายละเอียด ดังนี้

ข้อความเดิม	ข้อความเพิ่มเติม
<p>1. ระเบียบ ว่าด้วย เจ้าหน้าที่และลูกจ้างสหกรณ์ พ.ศ.2550</p> <p>หมวด 8</p> <p>การออกตำแหน่ง</p> <p>ข้อ 36 เจ้าหน้าที่และลูกจ้างสหกรณ์คนใดมีอายุครบ 55 ปีบริบูรณ์ ให้เป็นอันออกจากงาน เมื่อสิ้นปีทางบัญชีซึ่งเป็นปีที่ผู้นั้นมีอายุครบ 55 ปีบริบูรณ์ แต่ในกรณีที่สหกรณ์มีเหตุผลความจำเป็นที่ต้องการจะจ้างต่อเพื่อประโยชน์ของสหกรณ์ ให้ดำเนินการจ้างต่อได้ โดยทำสัญญาจ้างปีต่อปี และต้องผ่านความเห็นชอบจากคณะกรรมการดำเนินการ ซึ่งรวมแล้วไม่เกิน 5 ปี</p>	<p>1. ระเบียบ ว่าด้วย เจ้าหน้าที่และลูกจ้างสหกรณ์ พ.ศ.2559</p> <p>หมวด 8</p> <p>การออกตำแหน่ง</p> <p>ข้อ 36 เจ้าหน้าที่และลูกจ้างสหกรณ์คนใดมีอายุครบ 60 ปีบริบูรณ์ ให้เป็นอันออกจากงาน เมื่อสิ้นปีทางบัญชีซึ่งเป็นปีที่ผู้นั้นมีอายุครบ 60 ปีบริบูรณ์ แต่ในกรณีที่สหกรณ์มีเหตุผลความจำเป็นที่ต้องการจะจ้างต่อเพื่อประโยชน์ของสหกรณ์ ให้ดำเนินการจ้างต่อได้ โดยทำสัญญาจ้างปีต่อปี และต้องผ่านความเห็นชอบจากคณะกรรมการดำเนินการ ซึ่งรวมแล้วไม่เกิน 5 ปี</p>

ประกาศ ณ วันที่ 28 มีนาคม พ.ศ. 2559

4.8.3 กำหนด ระเบียบ ว่าด้วย การลาของเจ้าหน้าที่และลูกจ้าง พ.ศ. 2559 มีผลบังคับใช้ตั้งแต่วันที่ถัดจากวันที่ประกาศในท้ายระเบียบนี้ เป็นต้นไป รายละเอียด ดังนี้

ข้อความเดิม	ข้อความเพิ่มเติม
<p>1. ระเบียบ ว่าด้วย การลาของเจ้าหน้าที่และลูกจ้างสหกรณ์ พ.ศ.2544 การลาพักผ่อนประจำปี</p> <p>ข้อ 8 เจ้าหน้าที่และลูกจ้าง สหกรณ์มีสิทธิลาพักผ่อนประจำปีได้ 5 วัน โดยไม่ถือว่าเป็นวันลา</p> <p>(1) เจ้าหน้าที่และลูกจ้าง สหกรณ์ที่ได้รับการบรรจุนับถึงวันสิ้นปีทางบัญชีสหกรณ์ไม่ถึง 180 วัน ไม่มีสิทธิลาพักผ่อนประจำปี</p> <p>(2) เจ้าหน้าที่และลูกจ้าง สหกรณ์มีความประสงค์จะขอลาพักผ่อนประจำปี ให้จัดส่งใบลาต่อผู้บังคับบัญชาตามลำดับ จนถึงผู้มีอำนาจอนุญาต</p> <p>(3) การอนุญาตให้ลาพักผ่อนประจำปี ผู้มีอำนาจอนุญาตให้ลาพักผ่อนครั้งเดียวหรือหลายครั้งก็ได้ โดยมีให้เสียหายแก่งานที่ปฏิบัติ เมื่อได้รับอนุญาตแล้วจึงจะหยุดงานได้</p> <p>(4) ผู้ที่ได้รับอนุญาตให้ลาพักผ่อนประจำปี ซึ่งหยุดงานไปยังไม่ครบกำหนด ถ้ามีงานจำเป็นเกิดขึ้น ผู้บังคับบัญชาที่อนุญาตจะเรียกตัวมาปฏิบัติงานก็ได้</p>	<p>1. ระเบียบ ว่าด้วย การลาของเจ้าหน้าที่และลูกจ้างสหกรณ์ พ.ศ.2559 การลาพักผ่อนประจำปี</p> <p>ข้อ 8 เจ้าหน้าที่และลูกจ้าง สหกรณ์มีสิทธิลาพักผ่อนประจำปีได้ 7 วัน โดยไม่ถือว่าเป็นวันลา</p> <p>(1) เจ้าหน้าที่และลูกจ้าง สหกรณ์ที่ได้รับการบรรจุนับถึงวันสิ้นปีทางบัญชีสหกรณ์ไม่ถึง 180 วัน ไม่มีสิทธิลาพักผ่อนประจำปี</p> <p>(2) เจ้าหน้าที่และลูกจ้าง สหกรณ์มีความประสงค์จะขอลาพักผ่อนประจำปี ให้จัดส่งใบลาต่อผู้บังคับบัญชาตามลำดับ จนถึงผู้มีอำนาจอนุญาต</p> <p>(3) การอนุญาตให้ลาพักผ่อนประจำปี ผู้มีอำนาจอนุญาตให้ลาพักผ่อนครั้งเดียวหรือหลายครั้งก็ได้ โดยมีให้เสียหายแก่งานที่ปฏิบัติ เมื่อได้รับอนุญาตแล้วจึงจะหยุดงานได้</p> <p>(4) ผู้ที่ได้รับอนุญาตให้ลาพักผ่อนประจำปี ซึ่งหยุดงานไปยังไม่ครบกำหนด ถ้ามีงานจำเป็นเกิดขึ้นผู้บังคับบัญชาที่อนุญาตจะเรียกตัวมาปฏิบัติงานก็ได้</p> <p>(5) ผู้ที่ได้รับอนุญาตให้ลาพักผ่อนประจำปี ให้ได้รับค่าจ้างเต็มตลอดเวลาที่ลาพักผ่อนโดยมีวันลาพักผ่อนสะสม ได้ไม่เกิน 14 วัน</p>

ประกาศ ณ วันที่ 1 มิถุนายน พ.ศ. 2559

4.8.4 กำหนด ระเบียบ ว่าด้วย สวัสดิการสมาชิกและครอบครัว พ.ศ. 2559 มีผลบังคับใช้ตั้งแต่วันที่ถัดจากวันที่ประกาศในท้ายระเบียบนี้ เป็นต้นไป รายละเอียด ดังนี้

ข้อความเดิม	ข้อความเพิ่มเติม
<p>1. ระเบียบ ว่าด้วย สวัสดิการสมาชิกและครอบครัว พ.ศ. 2556</p> <p>หมวด 7 ครบรอบวันคล้ายวันเกิดของสมาชิก</p> <p>ข้อ 26 สวัสดิการสำหรับครบรอบวันคล้ายวันเกิดของสมาชิก ตามข้อ 5 (7) ได้แก่ สมาชิกที่มีอายุครบ 60 ปี 65 ปี 70 ปี 75 ปี 80 ปี 85 ปี 90 ปี 95 ปี และ 100 ปี</p> <p>ข้อ 27 การจัดสวัสดิการสำหรับครบรอบวันคล้ายวันเกิดของสมาชิก ตามข้อ 5 (7) ให้เป็นไปตามมติของคณะกรรมการดำเนินการที่กำหนด</p> <p>หมวด 9 สมาชิกที่เป็นโสด</p> <p>ข้อ 30 “โสด” หมายความว่า ไม่ได้ผ่านการสมรสแม้แต่ครั้งเดียว</p> <p>ข้อ 31 สวัสดิการนี้ สำหรับสมาชิกสามัญเท่านั้น ซึ่งต้องมีอายุครบ 45 ปีขึ้นไป</p> <p>ข้อ 32 ต้องเป็นสมาชิกสหกรณ์ฯ ไม่น้อยกว่า 5 ปี</p> <p>ข้อ 33 สวัสดิการสำหรับสมาชิกที่จะได้ คือ เงิน 1,000.- บาท (หนึ่งพันบาทถ้วน)</p> <p>ข้อ 34 สมาชิกที่ประสงค์จะขอรับสวัสดิการคนโสด ต้องยื่นเรื่องขอรับสวัสดิการต่อสหกรณ์ฯ ภายในระยะเวลาไม่เกิน 180 วัน นับแต่วันที่สมาชิกมีคุณสมบัติครบ</p> <p>ข้อ 35 ให้ได้รับสวัสดิการเพียง 1 ครั้ง ต่อ สมาชิก 1 ท่านเท่านั้น</p> <p>ข้อ 36 สมาชิกที่ประสงค์จะขอรับสวัสดิการ ต้องผ่านการรับรองจากผู้บังคับบัญชา หรือ กรรมการประจำหน่วย</p>	<p>1. ระเบียบ ว่าด้วย สวัสดิการสมาชิกและครอบครัว พ.ศ. 2559</p> <p>หมวด 7 ครบรอบวันคล้ายวันเกิดของสมาชิก</p> <p>ข้อ 26 สวัสดิการสำหรับครบรอบวันคล้ายวันเกิดของสมาชิก ตามข้อ 5 (7) ให้มีสิทธิได้รับสวัสดิการ ดังนี้</p> <p>(1) สมาชิกที่มีอายุครบ 60 ปี , 65 ปี , 70 ปี , 75 ปี , 80 ปี และ 85 ปี ให้ได้รับเงินสวัสดิการครบรอบวันคล้ายวันเกิดของสมาชิก จำนวน 1,000.- บาท (หนึ่งพันบาทถ้วน)</p> <p>(2) สมาชิกที่มีอายุครบ 90 ปี ให้ได้รับเงินสวัสดิการครบรอบวันคล้ายวันเกิดของสมาชิก จำนวน 2,500.- บาท (สองพันห้าร้อยบาทถ้วน)</p> <p>(3) สมาชิกที่มีอายุครบ 95 ปี ให้ได้รับเงินสวัสดิการครบรอบวันคล้ายวันเกิดของสมาชิก จำนวน 5,000.- บาท (ห้าพันบาทถ้วน)</p> <p>(4) สมาชิกที่มีอายุครบ 100 ปี ให้ได้รับเงินสวัสดิการครบรอบวันคล้ายวันเกิดของสมาชิก จำนวน 20,000.- บาท(สองหมื่นบาทถ้วน)</p> <p>(5) สมาชิกที่มีอายุครบตามข้อ 1 , ข้อ 2 , ข้อ 3 และ ข้อ 4 สหกรณ์ฯ จะโอนเงินเข้าบัญชีออมทรัพย์สหกรณ์ออมทรัพย์สาธารณสุขอุทัยธานี จำกัด แล้วจะส่งหนังสือแจ้งให้สมาชิกทราบภายใน 60 วัน</p>

	<p>หมวด 9 สมาชิกที่เป็นโสด</p> <p>ข้อ 29 “โสด” หมายความว่า ไม่ได้ผ่านการสมรสแม้แต่ครั้งเดียว</p> <p>ข้อ 30 สวัสดิการนี้ สำหรับสมาชิกสามัญเท่านั้น ซึ่งต้องมีอายุครบ 45 ปีขึ้นไป</p> <p>ข้อ 31 ต้องเป็นสมาชิกสหกรณ์ฯ ไม่น้อยกว่า 5 ปี</p> <p>ข้อ 32 สวัสดิการสำหรับสมาชิกที่จะได้ คือ เงิน 1,000.- บาท (หนึ่งพันบาทถ้วน)</p> <p>ข้อ 33 สมาชิกที่ประสงค์จะขอรับสวัสดิการคนโสด ต้องยื่นเรื่องขอรับสวัสดิการต่อสหกรณ์ฯ นับแต่วันที่สมาชิกมีคุณสมบัติครบ โดยไม่กำหนดระยะเวลาการขอรับสวัสดิการ</p> <p>ข้อ 34 ให้ได้รับสวัสดิการเพียง 1 ครั้ง ต่อ สมาชิก 1 ท่าน เท่านั้น</p> <p>ข้อ 35 สมาชิกที่ประสงค์จะขอรับสวัสดิการ ต้องผ่านการรับรองจากผู้บังคับบัญชา หรือ กรรมการประจำหน่วย</p>
--	--

ประกาศ ณ วันที่ 1 มิถุนายน 2559

4.8.5 กำหนด ระเบียบ ว่าด้วย เงินยืมตรงจ่าย พ.ศ. 2559 มีผลบังคับใช้ตั้งแต่วันที่ประกาศในท้ายระเบียบนี้ เป็นต้นไป รายละเอียด ดังนี้

ระเบียบ

**สหกรณ์ออมทรัพย์สาธารณสุขอุทัยธานี จำกัด
ว่าด้วย เงินยืมตรงจ่าย พ.ศ. 2559**

อาศัยอำนาจตามความในข้อบังคับสหกรณ์ ข้อ 79 (9) และข้อ 100 (7) มติที่ประชุมคณะกรรมการดำเนินการสหกรณ์ออมทรัพย์สาธารณสุขอุทัยธานี จำกัด ชุดที่ 27 / 2559 ครั้งที่ 11 เมื่อวันที่ 26 เดือน กันยายน พ.ศ. 2559 มีมติให้กำหนดระเบียบสหกรณ์ออมทรัพย์สาธารณสุขอุทัยธานี จำกัด ว่าด้วย เงินยืมตรงจ่าย พ.ศ. 2559 ดังนี้

ข้อ 1 ระเบียบนี้ เรียกว่า “ระเบียบสหกรณ์ออมทรัพย์สาธารณสุขอุทัยธานี จำกัด ว่าด้วย เงินยืมตรงจ่าย พ.ศ. 2559”

ข้อ 2 ระเบียบนี้ให้ใช้บังคับตั้งแต่วันที่ 1 เดือน ตุลาคม พ.ศ. 2559 เป็นต้นไป

ข้อ 3 ในระเบียบนี้

- “สหกรณ์” หมายถึง สหกรณ์ออมทรัพย์สาธารณสุขอุทัยธานี จำกัด
- “คณะกรรมการ” หมายถึง คณะกรรมการดำเนินการสหกรณ์ออมทรัพย์สาธารณสุขอุทัยธานี จำกัด
- “กรรมการ” หมายถึง กรรมการในคณะกรรมการดำเนินการสหกรณ์ออมทรัพย์สาธารณสุขอุทัยธานี จำกัด

และให้หมายความรวมถึง ผู้ดำรงตำแหน่งประธานกรรมการด้วย

- “ประธาน” หมายถึง ประธานกรรมการสหกรณ์ออมทรัพย์สาธารณสุขอุทัยธานี จำกัด
- “คณะกรรมการอำนวยการ” หมายถึง คณะกรรมการอำนวยการสหกรณ์ออมทรัพย์สาธารณสุขอุทัยธานี จำกัด
- “ผู้จัดการ” หมายถึง ผู้จัดการสหกรณ์ออมทรัพย์สาธารณสุขอุทัยธานี จำกัด
- “เจ้าหน้าที่” หมายถึง เจ้าหน้าที่สหกรณ์ออมทรัพย์สาธารณสุขอุทัยธานี จำกัด
- “เงินยืมตรงจ่าย” หมายถึง เงินที่สหกรณ์จ่ายให้แก่ผู้ยืม ตามสัญญาเงินยืมตรงจ่าย
- “ผู้ยืม” หมายถึง กรรมการ ผู้จัดการ หรือ เจ้าหน้าที่

ข้อ 4 ผู้มีสิทธิยืมเงินตรงจ่ายได้ตามระเบียบนี้

- (1) กรรมการ
- (2) ผู้จัดการ
- (3) เจ้าหน้าที่

ข้อ 5 การยืมเงินตรงจ่ายจะกระทำได้อีกแต่เฉพาะกรณีดังต่อไปนี้

- (1) เป็นค่าใช้จ่ายสำหรับตัวผู้ยืมซึ่งมีสิทธิได้รับตามระเบียบหรือข้อบังคับของสหกรณ์
- (2) เป็นค่าใช้จ่ายสำหรับการจัดการงานของสหกรณ์ซึ่งสมควรจ่ายในเวลา สถานที่ จัดการงานนั้น
- (3) เป็นค่าใช้จ่ายหรือชำระหนี้ตามภาระผูกพันซึ่งต้องกระทำเพื่อให้ได้มาซึ่งทรัพย์สินหรือประโยชน์ของสหกรณ์

ข้อ 6 ในกรณีที่มีความจำเป็นต้องยืมเงินตรงจ่ายสามารถยืมเงินตรงจ่าย ตามกรอบงบประมาณในหมวดรายจ่าย ดังนี้

(1) หมวดเงินเดือน หรือค่าจ้าง หรือค่าจ้างชั่วคราว สำหรับค่าจ้างซึ่งไม่มีกำหนดจ่ายเป็นงวดแน่นอนเป็นประจำ แต่จำเป็นต้องจ่ายให้ลูกจ้างแต่ละวัน หรือแต่ละคราวเมื่อเสร็จงานที่จ้าง

(2) หมวดค่าตอบแทน

(3) หมวดค่าใช้สอย

(4) หมวดค่าวัสดุ

(5) หมวดค่าครุภัณฑ์ ที่ดิน และสิ่งปลูกสร้าง

(6) หมวดค่าใช้จ่ายอื่น ๆ ตามความจำเป็นในกิจการของสหกรณ์อันเกี่ยวกับตัวสมาชิกและเจ้าหน้าที่ของสหกรณ์

(7) หมวดดอกเบี้ยจ่าย

ข้อ 7 ผู้ยืมมีสิทธิยืมเงินทรวง่ายได้ เท่าที่ตนพึงจะมีสิทธิเบิกจ่ายได้ หรือไม่เกินจำนวนเงินที่ใช้สำหรับการจัดการงานของสหกรณ์

กรณีการยืมเงินเพื่อชำระหนี้ตามภาระผูกพันของสหกรณ์ จะยืมเงินทรวง่ายได้ไม่เกินครั้งละหนึ่งแสนบาท

ข้อ 8 การยืมเงินทรวง่ายผู้ยืมต้องยื่นเป็นหนังสือขออนุมัติ เมื่อได้รับอนุมัติผู้ยืมต้องทำสัญญายืมเงินทรวง่ายไว้กับสหกรณ์ก่อนรับเงินถ้าผู้ยืมมีเงินยืมทรวง่ายค้างชำระกับสหกรณ์จะยืมเงินทรวง่ายอีกไม่ได้

ข้อ 9 ผู้มีอำนาจอนุมัติให้ยืมเงินทรวง่าย

(1) ผู้จัดการ สามารถพิจารณาอนุมัติจ่ายเงินยืมได้ภายในวงเงินไม่เกิน 50,000.- บาท

(2) ประธานกรรมการ พิจารณาอนุมัติจ่ายเงินยืมได้ภายในวงเงิน ตั้งแต่ 50,000.- บาทขึ้นไป

แต่ไม่เกิน 300,000.- บาท

(3) คณะกรรมการอำนวยการ พิจารณาอนุมัติเงินยืมได้ภายในวงเงิน ตั้งแต่ 300,000.- บาทขึ้นไป

แต่ไม่เกิน 600,000.- บาท

(4) คณะกรรมการดำเนินการทั้งคณะพิจารณาอนุมัติเงินยืมทรวง่ายได้ภายในวงเงิน ตั้งแต่ 600,000.- บาทขึ้นไป

เมื่อได้ดำเนินการจ่ายเงินแล้ว ให้ผู้มีอำนาจดังกล่าวได้แจ้งให้คณะกรรมการดำเนินการทราบในการประชุมเดือนถัดไป

ข้อ 10 สัญญายืมเงินทรวง่ายให้เป็นไปตามแบบตามที่สหกรณ์กำหนด ซึ่งอย่างน้อยต้องมีรายการกำหนด ดังนี้

(1) วัน เดือน ปี ที่ทำสัญญายืมเงินทรวง่าย

(2) จำนวนเงินที่ยืม และวันที่ได้รับเงินยืม

(3) วัตถุประสงค์ของการยืมเงินทรวง่าย

(4) วันครบกำหนดส่งหลักฐานหักล้างเงินยืมหรือส่งคืนเงินยืม

(5) ข้อสัญญาขอมให้สหกรณ์หักเงินที่มีสิทธิได้รับจากสหกรณ์

(6) ลายมือชื่อผู้ยืมพร้อมพยาน

สัญญายืมเงินทรวง่ายให้ประธานหรือผู้ที่ได้รับมอบหมายหรือผู้จัดการสหกรณ์หรือผู้ปฏิบัติหน้าที่แทนผู้จัดการเป็นผู้ลงนามแทนสหกรณ์

ข้อ 11 ผู้ยืมต้องส่งหลักฐานการจ่ายเงินมาหักล้างเงินยืมทรวง่ายหักสหกรณ์และส่งคืนเงินส่วนที่เหลือ (ถ้ามี) ภายในกำหนดเวลาสามสิบวันนับแต่วันที่ได้รับเงินจากสหกรณ์

ในกรณีผู้ยืมรับเงินจากสหกรณ์แล้ว แต่ปรากฏเหตุอันต้องปฏิบัติหน้าที่ตามวัตถุประสงค์ที่ยืมเงินทรวง่ายระงับไป ผู้ยืมต้องส่งคืนเงินยืม โดยเร็ววันนับแต่วันที่ระงับ

ข้อ 12 หลักฐานการจ่ายเงินตามข้อ 11 ต้องเป็นหนังสือลงลายมือชื่อของผู้รับเงิน เว้นแต่การจ่ายเงินไม่เกินห้าร้อยบาท จะทำเป็นหนังสือสำคัญจ่ายลงลายมือชื่อผู้ยืมก็ได้

กรณีค่าเบี้ยเลี้ยงหรือค่าใช้จ่ายเหมาจ่ายตามสิทธิของผู้ยืมไม่ต้องปฏิบัติตามวรรคหนึ่ง แต่ให้ระบุเป็นค่าใช้จ่ายในหนังสือขอหักล้างเงินยืมทรวง่าย

ข้อ 13 ผู้มีหน้าที่อนุมัติเงินยืมทรวง่าย ก่อนอนุมัติต้องพิจารณาโดยรอบคอบ ถึงเหตุและวัตถุประสงค์แห่งการยืมเงินทรวง่ายนั้น ซึ่งต้องเป็นเรื่องที่จำเป็นและเหมาะสม เพื่อประโยชน์ของสหกรณ์หรือสมาชิก

หากอนุมัติโดยไม่ชอบด้วยระเบียบนี้หรืออนุมัติไปโดยประมาทเลินเล่อ ให้ถือว่าปฏิบัติหน้าที่อันเป็นเหตุให้เกิดความเสียหายแก่สหกรณ์ และถ้าสหกรณ์ได้รับความเสียหาย ต้องรับผิดชอบชดเชยค่าเสียหายแก่สหกรณ์ กับต้องชำระค่าดอกเบี้ยร้อยละเจ็ดครั้งต่อปี

ข้อ 14 ผู้ยืม จ่ายเงินยืมทรวง่ายโดยไม่ชอบหรือแสดงหลักฐานอันเป็นเท็จ ต้องถูกพิจารณาโทษทั้งทางแพ่งและทางอาญา

ในกรณีไม่ส่งหลักฐานการจ่ายเงินหรือไม่ส่งคืนเงินยืมตามเวลาที่กำหนดในสัญญายืมเงินทรวง่ายหรือตามที่ระเบียบกำหนดนี้ ให้ถือว่าเป็นผู้ผิดนัดชำระหนี้ และต้องชำระค่าดอกเบี้ยร้อยละเจ็ดครั้งต่อปี นับแต่วันผิดนัดจนถึงวันที่ส่งหลักฐานการจ่ายเงินหักล้างเงินยืมหรือส่งคืนเงินยืม

ผู้ยืมผิดนัดชำระหนี้สหกรณ์จะทำหนังสือรับสภาพหนี้ต่อสหกรณ์ตามจำนวนที่ยังค้างอยู่

ข้อ 15 หากไม่สามารถปฏิบัติตามระเบียบนี้ได้ ให้คณะกรรมการเป็นผู้วินิจฉัย และถือเป็นที่สุด

4.8.6 กำหนด ระเบียบ ว่าด้วย วิธีปฏิบัติในการควบคุมการปฏิบัติงานเกี่ยวกับการรักษาความปลอดภัย ด้านเทคโนโลยีสารสนเทศของสหกรณ์ พ.ศ. 2559 มีผลบังคับใช้ตั้งแต่วันที่ประกาศในท้ายระเบียบนี้ เป็นต้นไป รายละเอียด ดังนี้

ระเบียบสหกรณ์ออมทรัพย์สาธาณสุขอุทัยธานี จำกัด
ว่าด้วยวิธีปฏิบัติในการควบคุมการปฏิบัติงานเกี่ยวกับการรักษาความปลอดภัย
ด้านเทคโนโลยีสารสนเทศของสหกรณ์ พ.ศ. 2559

อาศัยอำนาจตามความในข้อบังคับสหกรณ์ออมทรัพย์สาธาณสุขอุทัยธานี จำกัด พ.ศ. 2559 ข้อ 79 (9) ข้อ 100 (7) และที่ประชุมคณะกรรมการดำเนินการ ชุดที่ 27 ครั้งที่ 10/2559 เมื่อวันที่ 26 สิงหาคม 2559 ได้มีมติกำหนดระเบียบสหกรณ์ออมทรัพย์สาธาณสุขอุทัยธานี จำกัด ว่าด้วยวิธีปฏิบัติในการควบคุมการปฏิบัติงานเกี่ยวกับการรักษาความปลอดภัยด้านเทคโนโลยีสารสนเทศของสหกรณ์ พ.ศ. 2559 ไว้ดังต่อไปนี้

หมวด 1
บททั่วไป

ข้อ 1. ระเบียบนี้เรียกว่า “ระเบียบสหกรณ์ออมทรัพย์สาธาณสุขอุทัยธานี จำกัด ว่าด้วย วิธีปฏิบัติในการควบคุมภายในและการรักษาความปลอดภัยด้านเทคโนโลยีสารสนเทศของสหกรณ์ พ.ศ. 2559”

ข้อ 2. ระเบียบนี้ให้ใช้บังคับตั้งแต่วันถัดจากวันที่ประกาศเป็นต้นไป

ข้อ 3. ให้ยกเลิกบรรดาระเบียบ ประกาศ คำสั่ง มติ หรือข้อตกลงอื่นใดซึ่งขัดหรือแย้งกับระเบียบนี้ ให้ใช้ระเบียบนี้แทน

ข้อ 4. ในระเบียบนี้

“สหกรณ์”	หมายความว่า	สหกรณ์ออมทรัพย์สาธาณสุขอุทัยธานี จำกัด
“คณะกรรมการ”	หมายความว่า	คณะกรรมการดำเนินการสหกรณ์ออมทรัพย์สาธาณสุขอุทัยธานี จำกัด
“ประธานกรรมการ”	หมายความว่า	ประธานกรรมการสหกรณ์ออมทรัพย์สาธาณสุขอุทัยธานี จำกัด
“ผู้จัดการ”	หมายความว่า	ผู้จัดการสหกรณ์ออมทรัพย์สาธาณสุขอุทัยธานี จำกัด
“เจ้าหน้าที่”	หมายความว่า	เจ้าหน้าที่สหกรณ์ออมทรัพย์สาธาณสุขอุทัยธานี จำกัด
“บุคคลากร”	หมายความว่า	ผู้ใช้ประโยชน์จากทรัพย์สินด้านเทคโนโลยีสารสนเทศของสหกรณ์

ซึ่งครอบคลุมถึงเจ้าหน้าที่ สมาชิกทุกคน ตลอดจนบุคคลภายนอกที่ได้รับอนุญาตให้ทำงานในสหกรณ์ หรือที่เข้ามาดำเนินการด้านเทคโนโลยีสารสนเทศให้กับสหกรณ์ตามที่สหกรณ์จัดจ้าง หรือที่เข้ามาอบรมตาม โครงการที่ผ่านความเห็นชอบจาก ที่ประชุมคณะกรรมการ

“เครื่องคอมพิวเตอร์”	หมายความว่า	เครื่องคอมพิวเตอร์ทุกประเภทเครื่องเซิร์ฟเวอร์หรืออุปกรณ์อื่นใดที่ทำหน้าที่ได้เสมือนเครื่องคอมพิวเตอร์ ทั้งที่ใช้งานภายในสหกรณ์หรือภายนอก แล้วเชื่อมต่อเข้ากับระบบเครือข่าย
----------------------	-------------	--

“ระบบเครือข่าย”	หมายความว่า	ระบบเครือข่ายคอมพิวเตอร์ที่สหกรณ์สร้างขึ้นทั้งแบบมีสาย (Wire)
-----------------	-------------	---

ไร้สาย (Wireless) และเครือข่ายเสมือนส่วนตัว (Virtual Private Network)

“ข้อมูล”	หมายความว่า	สิ่งที่สื่อความหมายให้รู้เรื่องราว ข้อเท็จจริง หรือสิ่งใดๆ ไม่ว่าจะการสื่อ
----------	-------------	--

ความหมายนั้นจะทำได้โดยสภาพของสิ่งนั่นเอง หรือ โดยผ่านวิธีการใดๆ และไม่ว่าจะ ได้จัดทำไว้ในรูปแบบของเอกสาร แฟ้มรายงาน หนังสือ แผ่นผัง ภาพวาด ภาพถ่าย ฟิล์มการบันทึกภาพ หรือเสียงการบันทึก โดยเครื่องคอมพิวเตอร์ อุปกรณ์อิเล็กทรอนิกส์ หรือวิธีอื่นใดที่ทำให้สิ่งบันทึกไว้ปรากฏได้

“ระบบสารสนเทศ”	หมายความว่า	ข้อมูลและสาระต่างๆ ที่เกิดจากการประมวลผลมาจากข้อมูลจัดไว้
----------------	-------------	---

อย่างเป็นระบบ

“เทคโนโลยีสารสนเทศ”	หมายความว่า	เทคโนโลยีที่ใช้จัดการสารสนเทศเป็นเทคโนโลยีที่เกี่ยวข้องกัน
---------------------	-------------	--

ตั้งแต่การรวบรวม การจัดเก็บข้อมูล การประมวลผล การพิมพ์ การสร้างรายงาน การสื่อสารข้อมูล และรวมถึงเทคโนโลยีที่ทำให้เกิดระบบการให้บริการ การใช้ และการดูแลข้อมูล

“ทรัพย์สินด้านเทคโนโลยีสารสนเทศ” หมายความว่า เครื่องคอมพิวเตอร์ อุปกรณ์ต่อพ่วง หน่วยความจำสำรองอุปกรณ์ระบบเครือข่าย สายสัญญาณเครือข่าย ระบบปฏิบัติการ โปรแกรมประยุกต์ สื่อจัดเก็บข้อมูล ระบบโทรศัพท์ ระบบสนับสนุน ระบบไฟฟ้าระบบปรับอากาศ ระบบป้องกันอัคคีภัย

หมวด 2 วัตถุประสงค์

ข้อ 5. วัตถุประสงค์ของการออกระเบียบนี้

- (1) เพื่อให้บุคลากรระดับระวางในการใช้เครื่องคอมพิวเตอร์ โดยจะไม่ทำให้ประสิทธิภาพของระบบคอมพิวเตอร์และระบบเครือข่ายด้อยลงอย่างผิดปกติโดยเจตนาหรือไม่เจตนาก็ตาม
- (2) เพื่อให้บุคลากรใช้เทคโนโลยีสารสนเทศอย่างถูกต้องตามบทบาทและหน้าที่ที่ได้รับมอบหมาย
- (3) เพื่อให้การใช้เทคโนโลยีสารสนเทศของสหกรณ์มีความมั่นคง ปลอดภัย และสามารถใช้งานได้อย่างมีประสิทธิภาพ
- (4) เพื่อให้บุคลากรระดับระวาง และตระหนักถึงความเสี่ยงที่อาจเกิดขึ้นกับการใช้เทคโนโลยีสารสนเทศ
- (5) เพื่อให้บุคลากรได้ตระหนักถึงการใช้พลังงานไฟฟ้าอย่างประหยัด ใส่ใจกับทรัพยากรธรรมชาติและสิ่งแวดล้อม
- (6) เพื่อให้สหกรณ์ได้มีการควบคุมและรักษาความปลอดภัยด้านเทคโนโลยีสารสนเทศ ให้เป็นไปตามระเบียบที่นายทะเบียนสหกรณ์กำหนด

ข้อ 6. ความมั่นคงปลอดภัยของระบบเทคโนโลยีสารสนเทศได้แก่

- (1) เครื่องคอมพิวเตอร์และระบบสนับสนุนต้องมีความเสถียร เพื่อให้สามารถใช้งานได้ตามที่กำหนด
- (2) การรักษาความลับของข้อมูลส่วนบุคคลและสหกรณ์
- (3) การจัดการสิทธิการเข้าถึงการใช้ระบบเทคโนโลยีสารสนเทศ

ข้อ 7. ความเสี่ยงด้านเทคโนโลยีสารสนเทศได้แก่

- (1) ความเสี่ยงต่อการใช้ทรัพย์สินด้านเทคโนโลยีสารสนเทศไม่เต็มประสิทธิภาพ
- (2) ความเสี่ยงต่อการใช้ทรัพย์สินด้านเทคโนโลยีสารสนเทศที่ไม่เหมาะสม
- (3) ความเสี่ยงต่อความขัดข้องของระบบ อันนำไปสู่การหยุดชะงักของการดำเนินงานของสหกรณ์
- (4) ความเสี่ยงต่อการละเมิดลิขสิทธิ์ การใช้ซอฟต์แวร์ และข้อมูล
- (5) ความเสี่ยงต่อการรั่วไหลของระบบสารสนเทศ
- (6) ความเสี่ยงต่อการรั่วไหล การผิดพลาด หรือการสูญหายของข้อมูล
- (7) ความเสี่ยงต่อการใช้งานของระบบงานที่ไม่สมบูรณ์
- (8) ความเสี่ยงต่อการสูญเสีย หรือสูญหายของทรัพย์สินด้านเทคโนโลยีสารสนเทศ
- (9) ความเสี่ยงต่อความประมาทเลินเล่อของผู้ปฏิบัติงาน
- (10) ความเสี่ยงต่อระบบไฟฟ้า ระบบปรับอากาศ และระบบป้องกันอัคคีภัย
- (11) ความเสี่ยงต่อภัยธรรมชาติ อุบัติภัย หรือการบุกรุกทำลายของผู้ไม่ประสงค์ดี
- (12) ความเสี่ยงต่อการใช้เทคโนโลยีสารสนเทศที่ผิดต่อจริยธรรมและจรรยาบรรณ
- (13) ความเสี่ยงต่อภัยคุกคามจากการใช้ระบบอินเทอร์เน็ต (Internet of Things)
- (14) ความเสี่ยงต่อการกระทำผิดตาม พ.ร.บ. ว่าด้วยการกระทำผิดเกี่ยวกับคอมพิวเตอร์ฯ
- (15) ความเสี่ยงต่อการกระทำผิดตาม พ.ร.บ. ลิขสิทธิ์ฯ

หมวด 3

การรักษาความปลอดภัยทางกายภาพ

ข้อ 8. ให้สหกรณ์ดำเนินการรักษาความปลอดภัยทางกายภาพโดย

- (1) จัดตั้งเครื่องคอมพิวเตอร์ไว้ในที่ที่เหมาะสม และห้ามผู้ไม่มีหน้าที่รับผิดชอบเข้ามาใช้เครื่องคอมพิวเตอร์ของสหกรณ์โดยไม่ได้รับอนุญาต
- (2) จัดให้มีการติดตั้งอุปกรณ์ดับเพลิงไว้ในที่ที่เหมาะสมและสะดวกต่อการใช้งานเมื่อมีเหตุฉุกเฉิน และจัดทำแผนผังการขนย้ายเครื่องคอมพิวเตอร์และอุปกรณ์ต่างๆ รวมทั้งเอกสารที่เกี่ยวข้อง
- (3) จัดให้มีระบบการควบคุมอุณหภูมิให้แก่อุปกรณ์เครื่องคอมพิวเตอร์อย่างเพียงพอและเหมาะสมกับสถานที่ รวมทั้งจัดตั้งเครื่องคอมพิวเตอร์ให้อยู่ในสถานที่ที่มีอากาศถ่ายเทได้สะดวก
- (4) จัดให้มีระบบสำรองไฟ เครื่องแม่ข่ายและอุปกรณ์ที่เกี่ยวข้องอย่างเพียงพอ เพื่อลดการหยุดชะงักการทำงานของเครื่องแม่ข่ายในกรณีที่มีปัญหาเกี่ยวกับระบบไฟฟ้า
- (5) ดูแลรักษาทรัพย์สินด้านเทคโนโลยีสารสนเทศ
- (6) จัดให้มีระบบสำรองข้อมูลและสารสนเทศอย่างสม่ำเสมอ

หมวด 4

ข้อปฏิบัติของเจ้าหน้าที่ที่มีหน้าที่กำกับดูแลเทคโนโลยีสารสนเทศ

- ข้อ 9. ให้เจ้าหน้าที่ธุรการคอมพิวเตอร์ดำเนินการจัดเก็บข้อมูลการใช้คอมพิวเตอร์และข้อมูลจราจรทางคอมพิวเตอร์ให้เป็นไปตาม พ.ร.บ.ว่าด้วยการกระทำผิดเกี่ยวกับคอมพิวเตอร์ฯ
- ข้อ 10. ให้เจ้าหน้าที่ธุรการคอมพิวเตอร์ติดตั้งค่าการรักษาความปลอดภัยของระบบคอมพิวเตอร์และระบบเครือข่ายให้สามารถป้องกันบุคคลที่ไม่ได้รับอนุญาตเข้าสู่ระบบได้ง่าย ได้แก่ ความยาวของรหัสผ่าน ระยะเวลาการเปลี่ยนแปลงรหัสผ่านเป็นต้น
- ข้อ 11. ให้เจ้าหน้าที่ธุรการคอมพิวเตอร์ฝ่ายศูนย์ข้อมูลสอบทานสิทธิการใช้งานของเจ้าหน้าที่ในระบบบัญชีคอมพิวเตอร์และระบบ เครือข่ายให้สอดคล้องกับหน้าที่ ความรับผิดชอบในแต่ละตำแหน่งเป็นประจำทุกปี
- ข้อ 12. ให้เจ้าหน้าที่ธุรการคอมพิวเตอร์ฝ่ายศูนย์ข้อมูลบริหารจัดการระบบเครือข่ายให้มีความทันสมัย มั่นคง ปลอดภัย มีประสิทธิภาพ ครอบคลุมพื้นที่การทำงานทั้งหมดและจัดการปรับปรุงแผนผังเครือข่ายและอุปกรณ์ให้เป็นปัจจุบัน
- ข้อ 13. ให้เจ้าหน้าที่ธุรการคอมพิวเตอร์ฝ่ายศูนย์ข้อมูลเฝ้าระวังความผิดปกติที่เกิดขึ้นกับระบบเครือข่าย หรือเมื่อได้รับแจ้งเกี่ยวกับความไม่มั่นคงปลอดภัยของระบบเทคโนโลยีสารสนเทศจากบุคลากร และต้องรีบแก้ไขโดยทันที
- ข้อ 14. ให้เจ้าหน้าที่ธุรการคอมพิวเตอร์บริหารจัดการเครื่องเซิร์ฟเวอร์ให้สามารถใช้งานได้ตลอดเวลา มีประสิทธิภาพ
- ข้อ 15. ให้เจ้าหน้าที่ธุรการคอมพิวเตอร์ทำการสำรองข้อมูลที่เครื่องเซิร์ฟเวอร์เป็นประจำทุกวันและเก็บสำรองไว้ในอุปกรณ์เก็บข้อมูลแบบพกพา (Backup Plus Portable Drive) มอบให้ผู้จัดการเก็บรักษาไว้
- ข้อ 16. ให้เจ้าหน้าที่ธุรการคอมพิวเตอร์จัดทำแผนฉุกเฉินเมื่อเกิดปัญหาเกี่ยวกับระบบเทคโนโลยีสารสนเทศ และมีส่วนรับผิดชอบที่ชัดเจน โดยประสานงานกับบริษัทผู้ติดตั้งและบำรุงรักษา โปรแกรม

หมวด 5

ข้อปฏิบัติของผู้ที่เกี่ยวข้อง

- ข้อ 17. การใช้ระบบเครือข่ายเพื่อผ่านเข้าใช้อินเทอร์เน็ตของสหกรณ์ จะต้องผ่านระบบการพิสูจน์ตัวตน (Authentication) โดยผู้ใช้งานทุกคนจะได้รับบัญชีผู้ใช้งาน (Account) เพื่อให้สามารถใช้งานได้ โดยห้ามกระทำการใดๆ เพื่อหลีกเลี่ยงการบันทึกบัญชีผู้ใช้งานดังกล่าว
- ข้อ 18. เจ้าหน้าที่ต้องรับผิดชอบต่อการละเมิดลิขสิทธิ์ทั้งซอฟต์แวร์และข้อมูลที่ติดตั้งบนเครื่องคอมพิวเตอร์ที่ตน ได้สิทธิถือครอง
- ข้อ 19. ห้ามเจ้าหน้าที่นำบัญชีผู้ใช้งาน (Account) ของผู้อื่นมาใช้งานไม่ว่าจะได้รับอนุญาตจากผู้อื่นหรือไม่ก็ตามและควรเปลี่ยนแปลงรหัสผ่าน (Password) ของผู้ใช้งานทุก 4-6 เดือน
- ข้อ 20. บุคลากรแต่ละคนมีหน้าที่ดูแลรักษาข้อมูลชื่อผู้ใช้งาน (Username) และรหัสผ่าน (Password) ทั้งนี้ห้าม เผยแพร่ให้ผู้อื่นล่วงรู้ชื่อผู้ใช้งาน (Username) และรหัสผ่าน (Password) ของตนเองโดยเด็ดขาด
- ข้อ 21. เมื่อบุคลากรพบเหตุการณ์ที่เกี่ยวกับความไม่มั่นคงปลอดภัยของระบบเทคโนโลยีสารสนเทศ ให้รีบแจ้งไปยังเจ้าหน้าที่ธุรการคอมพิวเตอร์ของสหกรณ์โดยทันที
- ข้อ 22. ให้ผู้จัดการ กำกับ ควบคุม ดูแลการปฏิบัติงานของเจ้าหน้าที่ ให้ปฏิบัติตามระเบียบนี้อย่างเคร่งครัด
- ข้อ 23. ให้ผู้จัดการกำหนดให้ผู้บริการ โปรแกรมระบบบัญชี จัดทำคู่มือการใช้โปรแกรมให้กับสหกรณ์เพื่อประกอบการใช้งาน โปรแกรมระบบบัญชี และมอบหมายให้มีผู้รับผิดชอบในการเก็บรักษา คู่มือและเอกสารสนับสนุนการปฏิบัติงานให้อยู่ในที่ปลอดภัย ให้สามารถเรียกใช้งานได้ทันที

หมวด 6

คณะกรรมการ

- ข้อ 24. ต้องสื่อสารให้บุคลากรตระหนักถึงการใช้อินเทอร์เน็ตในสหกรณ์ดังนี้
- (1) ต้องปฏิบัติตาม พ.ร.บ.ว่าด้วยการกระทำผิดเกี่ยวกับคอมพิวเตอร์ฯ
 - (2) ความรับผิดชอบผู้ครอบครองอุปกรณ์เครือข่ายหรือผู้ใช้เครื่องคอมพิวเตอร์ผ่านอุปกรณ์เครือข่ายที่ใช้หมายเลขประจำเครื่องคอมพิวเตอร์จริง (IP Address) เพื่อให้ร่วมกันใช้ได้หลายคน โดยปราศจากระบบการจัดเก็บบันทึก ข้อมูลผู้ใช้งานตาม พ.ร.บ.ว่าด้วยการกระทำผิดเกี่ยวกับคอมพิวเตอร์ฯ
 - (3) การใช้ซอฟต์แวร์ที่มีลิขสิทธิ์ถูกต้องตามกฎหมาย และปฏิบัติตามข้อตกลงการใช้ลิขสิทธิ์นั้นๆ (Licenseagreement)
- ข้อ 25. แต่งตั้งเจ้าหน้าที่เพื่อทำหน้าที่
- (1) จัดการเครือข่ายและการสื่อสารข้อมูลคอมพิวเตอร์ (Computer Network and Communications)
 - (2) จัดการระบบคอมพิวเตอร์ ได้แก่ ระบบปฏิบัติการ (OS : Operation System) ฐานข้อมูล (Database)
 - (3) ประสานงานให้ข้อมูลกับพนักงานเจ้าหน้าที่ ตามพ.ร.บ.ว่าด้วยการกระทำผิดเกี่ยวกับคอมพิวเตอร์ฯหากมีการร้องขอ
- ข้อ 26. ให้คณะกรรมการ กำกับ ควบคุม รวมทั้งติดตามและประเมินผลการปฏิบัติงานของผู้ที่เกี่ยวข้อง ให้ปฏิบัติตามระเบียบนี้อย่างเคร่งครัด
- ข้อ 27. ในกรณีที่มีปัญหาเกี่ยวกับการปฏิบัติตามระเบียบนี้ ให้ประธานกรรมการมีอำนาจวินิจฉัย คำวินิจฉัยของประธานกรรมการให้เป็นที่สุด
- ข้อ 28. ให้ประธานกรรมการเป็นผู้รักษาการตามระเบียบนี้

ประกาศ ณ วันที่ 1 ตุลาคม พ.ศ.2559

ที่ประชุม รับทราบ

ระเบียบวาระที่ 5 เรื่องเสนอเพื่อพิจารณา

5.1 พิจารณานุมัติบังคับดูแลและอนุมัติงบการเงินของสหกรณ์ ปี 2559 (1 พ.ย. 2558–31 ต.ค. 2559)

ประธาน (นายแพทย์นิพนธ์ โทวิวัฒน์) ซึ่งแจ้งรายละเอียดผลการตรวจสอบบัญชีสหกรณ์ฯ ประจำปี 2559 ให้ที่ประชุมใหญ่รับทราบ ดังนี้

หนังสือรับรองของสหกรณ์

สหกรณ์ออมทรัพย์สาธารณสุขสุโขทัยธานี จำกัด

วันที่ 15 พฤศจิกายน 2559

เรียน ผู้สอบบัญชีสหกรณ์ออมทรัพย์สาธารณสุขสุโขทัยธานี จำกัด

หนังสือรับรองฉบับนี้ให้ไว้เพื่อประโยชน์ของท่านในการตรวจสอบงบการเงิน สหกรณ์ออมทรัพย์สาธารณสุขสุโขทัยธานี จำกัด สำหรับปีสิ้นสุดวันที่ 31 ตุลาคม 2559 เพื่อแสดงความคิดเห็นว่า งบการเงินดังกล่าวแสดงฐานะการเงิน ณ วันที่ 31 ตุลาคม 2559 ผลการดำเนินงานและกระแสเงินสด สำหรับปีสิ้นสุดวันเดียวกันของสหกรณ์ออมทรัพย์สาธารณสุขสุโขทัยธานี จำกัด โดยถูกต้องตามที่ควรในสาระสำคัญตามระเบียบที่นายทะเบียนสหกรณ์กำหนดหรือไม่

ข้าพเจ้าเป็นผู้รับผิดชอบในความถูกต้อง และครบถ้วนของข้อมูลในงบการเงินที่ท่านตรวจสอบซึ่งงบการเงินดังกล่าวได้จัดทำขึ้นตามระเบียบที่นายทะเบียนสหกรณ์กำหนด

ข้าพเจ้าขอรับรองรายละเอียดเกี่ยวกับงบการเงินที่ท่านตรวจสอบตามที่ข้าพเจ้าทราบ และคิดว่าควรจะเป็นดังต่อไปนี้

1. งบการเงิน ไม่มีการแสดงข้อมูลที่ขัดต่อข้อเท็จจริงอันเป็นสาระสำคัญ ซึ่งรวมถึงการละเว้นการแสดงรายการและข้อมูลต่าง ๆ
2. ข้าพเจ้าได้จัดเอกสารหลักฐานและข้อมูลดังต่อไปนี้ให้ท่านตรวจสอบครบถ้วนแล้ว คือ
 - 2.1 บันทึกรายการบัญชี เอกสารหลักฐานประกอบรายการบัญชี และข้อมูลอื่นที่เกี่ยวข้องทั้งหมด
 - 2.2 รายงานการประชุมคณะกรรมการดำเนินการและรายงานการประชุมใหญ่
3. ไม่มีรายการผิดปกติที่เกี่ยวข้องกับการกระทำของคณะกรรมการดำเนินการหรือเจ้าหน้าที่ของสหกรณ์ ผู้ซึ่งมีหน้าที่สำคัญเกี่ยวกับระบบบัญชี และระบบการควบคุมภายใน หรือรายการผิดปกติที่มีผลกระทบอย่างเป็นทางการเป็นสาระสำคัญต่องบการเงิน
4. สหกรณ์ได้ปฏิบัติตามเงื่อนไขของสัญญาทั้งหมด ซึ่งหากไม่ปฏิบัติตามอาจมีผลกระทบอย่างเป็นทางการเป็นสาระสำคัญต่องบการเงิน นอกจากนี้ สหกรณ์ได้ปฏิบัติตามระเบียบและข้อกำหนดของหน่วยงานราชการ หรือหน่วยงานที่กำกับดูแล ซึ่งหากไม่ปฏิบัติตามอาจมีผลกระทบอย่างเป็นทางการเป็นสาระสำคัญต่องบการเงิน
5. สหกรณ์ไม่ได้รับหนังสือแจ้งจากหน่วยงานราชการอันมีผลต่องบการเงิน เพราะมิได้ปฏิบัติตามกฎหมายหรือข้อบังคับ ซึ่งรวมถึงการถูกเรียกชดเชย หรือถูกประเมินภาษีอากร หรือมีหนี้สินที่อาจเกิดขึ้นในภายหลัง ซึ่งควรจะได้นำมาพิจารณาเปิดเผยในหมายเหตุประกอบงบการเงิน หรือใช้เป็นหลักเกณฑ์ในการตั้งสำรองค่าเสียหายที่อาจเกิดขึ้น
6. รายการหรือข้อมูลดังต่อไปนี้มีการบันทึกหรือเปิดเผยไว้อย่างเพียงพอและเหมาะสมในงบการเงิน
 - 6.1 รายการธุรกิจที่มีกับสาขาของสหกรณ์หรือบุคคลอื่น
 - 6.2 ข้อตกลงกับสถาบันการเงินเกี่ยวกับภาวะผูกพันเงินฝาก หรือข้อจำกัดการใช้เงินกู้
 - 6.3 สินทรัพย์ที่ใช้เป็นหลักประกัน

-2-

7. สหกรณ์มีกรรมสิทธิ์ในสินทรัพย์ทั้งหมดอย่างถูกต้องตามกฎหมาย และไม่มีภาระผูกพันหรือ
ข้อผูกมัดใด ๆ ในสินทรัพย์ของสหกรณ์ เว้นแต่ที่ได้เปิดเผยไว้ในหมายเหตุประกอบงบการเงิน

8. สหกรณ์ได้บันทึกหรือเปิดเผยรายการหนี้สินทั้งหมดของสหกรณ์ ทั้งที่เกิดขึ้นแล้วและอาจ
เกิดขึ้นในภายหน้าไว้อย่างเหมาะสม รวมทั้งได้มีการเปิดเผยไว้ในหมายเหตุประกอบงบการเงินเกี่ยวกับ
หลักประกันทั้งหมดที่สหกรณ์ให้แก่บุคคลที่สาม นอกจากนี้สหกรณ์ไม่มีคดีฟ้องร้องอื่นและไม่มีคดีที่คาดว่าจะ
เกิดขึ้น

9. นอกจากเรื่องที่ยื่นขอยกไว้ในหมายเหตุประกอบงบการเงินแล้ว ไม่มีเหตุการณ์ใดเกิดขึ้น
หรือไม่ปรากฏข้อเท็จจริงใดที่มีผลกระทบต่องบการเงินอย่างมีสาระสำคัญ ซึ่งต้องนำมาปรับปรุงงบการเงินหรือ
เปิดเผยในหมายเหตุประกอบงบการเงินอีก

ขอแสดงความนับถือ



(นายเพชญ์นิพนธ์ โตวิวัฒน์)

ประธานกรรมการ



(นายนราพงศ์ ทักสานกูร)

ผู้จัดการ



รายงานของผู้สอบบัญชี

เสนอ นายทะเบียนสหกรณ์

ข้าพเจ้าได้ตรวจสอบงบการเงินของสหกรณ์ออมทรัพย์สาธารณสุขอุทัยธานี จำกัด ซึ่งประกอบด้วย งบแสดงฐานะการเงิน ณ วันที่ 31 ตุลาคม 2559 งบกำไรขาดทุน และงบกระแสเงินสด สำหรับปีสิ้นสุดวันเดียวกัน รวมถึงหมายเหตุสรุบบัญชีที่สำคัญและหมายเหตุเรื่องอื่น ๆ

ความรับผิดชอบของคณะกรรมการดำเนินการสหกรณ์ต่องบการเงิน

คณะกรรมการดำเนินการสหกรณ์เป็นผู้รับผิดชอบในการจัดทำและการนำเสนองบการเงินเหล่านี้ โดยถูกต้องตามที่ควรตามระเบียบนายทะเบียนสหกรณ์ และรับผิดชอบเกี่ยวกับการควบคุมภายในที่คณะกรรมการดำเนินการสหกรณ์พิจารณาว่าจำเป็นเพื่อให้สามารถจัดทำงบการเงินที่ปราศจากการแสดงข้อมูลที่ขัดต่อข้อเท็จจริง อันเป็นสาระสำคัญไม่ว่าจะเกิดจากการทุจริตหรือข้อผิดพลาด

ความรับผิดชอบของผู้สอบบัญชี

ข้าพเจ้าเป็นผู้รับผิดชอบในการแสดงความเห็นต่องบการเงินดังกล่าวจากผลการตรวจสอบของข้าพเจ้า ข้าพเจ้าได้ปฏิบัติตามตรวจสอบตามมาตรฐานการสอบบัญชี และระเบียบนายทะเบียนสหกรณ์ ซึ่งกำหนดให้ข้าพเจ้า ปฏิบัติตามข้อกำหนดด้านจรรยาบรรณของผู้สอบบัญชีสหกรณ์ รวมถึงวางแผนและปฏิบัติตามตรวจสอบเพื่อให้ได้ ความเชื่อมั่นอย่างสมเหตุสมผลว่างบการเงินปราศจากการแสดงข้อมูลที่ขัดต่อข้อเท็จจริงอันเป็นสาระสำคัญหรือไม่

การตรวจสอบรวมถึงการใช้วิธีการตรวจสอบเพื่อให้ได้มาซึ่งหลักฐานการสอบบัญชีเกี่ยวกับจำนวน เงินและการเปิดเผยข้อมูลในงบการเงิน วิธีการตรวจสอบที่เลือกใช้ขึ้นอยู่กับดุลยพินิจของผู้สอบบัญชี ซึ่งรวมถึง การประเมินความเสี่ยงจากการแสดงข้อมูลที่ขัดต่อข้อเท็จจริงอันเป็นสาระสำคัญของงบการเงิน ไม่ว่าจะเกิดจากการ ทุจริตหรือข้อผิดพลาดในการประเมินความเสี่ยงดังกล่าว ผู้สอบบัญชีพิจารณาการควบคุมภายในที่เกี่ยวข้องกับการ จัดทำและการนำเสนองบการเงินโดยถูกต้องตามที่ควรของสหกรณ์ เพื่อออกแบบวิธีการตรวจสอบ ที่เหมาะสม กับสถานการณ์ แต่ไม่ใช่เพื่อวัตถุประสงค์ในการแสดงความเห็นต่อประสิทธิภาพของการควบคุมภายในของสหกรณ์ การตรวจสอบรวมถึงการประเมินความเหมาะสมของนโยบายการบัญชีที่คณะกรรมการดำเนินการสหกรณ์ใช้ และ ความสมเหตุสมผลของประมาณการทางบัญชีที่จัดทำขึ้นโดยคณะกรรมการดำเนินการสหกรณ์ รวมทั้งการประเมิน การนำเสนองบการเงินโดยรวม

ข้าพเจ้าเชื่อว่าหลักฐานการสอบบัญชีที่ข้าพเจ้าได้รับเพียงพอและเหมาะสมเพื่อใช้เป็นเกณฑ์ ในการแสดงความเห็นของข้าพเจ้า

ความเห็น

ข้าพเจ้าเห็นว่างบการเงินข้างต้นนี้แสดงฐานะการเงินของสหกรณ์ออมทรัพย์สาธารณสุขอุทัยธานี จำกัด ณ วันที่ 31 ตุลาคม 2559 ผลการดำเนินงานและกระแสเงินสด สำหรับปีสิ้นสุดวันเดียวกัน โดยถูกต้องตามที่ควร ในสาระสำคัญตามระเบียบนายทะเบียนสหกรณ์

กรมตรวจบัญชีสหกรณ์

Cooperative Auditing Department

12 ถนนกรุงเกษม เทเวศร์ กรุงเทพฯ 10200

<http://www.cad.go.th>



ข้อมูลและเหตุการณ์ที่เน้น

ข้าพเจ้าขอสังเกตงบแสดงฐานะการเงินตามหมายเหตุประกอบงบการเงินข้อ 5 เงินฝาก สหกรณ์เครดิตยูเนียนคลองจั่น จำกัด จำนวน 36,166,377.78 บาท สหกรณ์เครดิตยูเนียนคลองจั่น จำกัด อยู่ระหว่าง ปฏิบัติตามแผนฟื้นฟูกิจการของสหกรณ์เครดิตยูเนียนคลองจั่น จำกัด ฉบับที่ศาลล้มละลายกลางมีคำสั่งเห็นชอบด้วย ซึ่งกำหนดให้สหกรณ์เครดิตยูเนียนคลองจั่น จำกัด ชำระหนี้เงินต้นคืนทุกครึ่งปี เป็นเวลา 26 ปี (ปี 2559 – 2584) โดยไม่มีดอกเบีย

ทั้งนี้ ความเห็นของข้าพเจ้าต่องบการเงินของสหกรณ์ไม่ได้มีเงื่อนไขในเรื่องที่ข้าพเจ้าขอให้สังเกต

ข้างต้น

เรื่องอื่น

งบการเงินของสหกรณ์สำหรับปีสิ้นสุดวันที่ 31 ตุลาคม 2558 ตรวจสอบโดยผู้สอบบัญชีอื่น ซึ่งแสดงความเห็นอย่างไม่มีเงื่อนไขต่องบการเงินดังกล่าว ตามรายงานลงวันที่ 18 พฤศจิกายน 2558

(นางวราภา ตาบัวตุม)

ผู้สอบบัญชี

สำนักงานตรวจบัญชีสหกรณ์อุทัยธานี

กรมตรวจบัญชีสหกรณ์

วันที่ 23 พฤศจิกายน 2559

สหกรณ์ออมทรัพย์สาธารณสุขอุทัยธานี จำกัด

งบแสดงฐานะการเงิน

ณ วันที่ 31 ตุลาคม 2559

สินทรัพย์	หมายเหตุ	ปี 2559	ปี 2558
		บาท	บาท
สินทรัพย์หมุนเวียน			
เงินสดและเงินฝากธนาคาร	3	125,829,999.69	74,492,182.75
เงินฝากสหกรณ์อื่น	4	42,503,536.28	12,170,567.76
เงินฝากสหกรณ์เครดิตยูเนียนคลองจั่น จำกัด - สุทธิ	5	2,522,581.70	0.00
เงินให้กู้ยืมระยะสั้น	6	81,271,775.38	84,654,075.10
ลูกหนี้ตามคำพิพากษา - ระยะสั้น		120,000.00	120,000.00
ลูกหนี้เงินยืมโดยตรง		0.00	4,000.00
หัก ค่าเผื่อหนี้สงสัยจะสูญ		120,000.00	120,000.00
		0.00	4,000.00
ดอกเบี้ยเงินให้กู้ค้างรับ - สุทธิ	8	1,660,728.82	1,194,595.81
สินทรัพย์หมุนเวียนอื่น	9	295,329.03	551,704.71
รวมสินทรัพย์หมุนเวียน		254,083,950.90	173,067,126.13
สินทรัพย์ไม่หมุนเวียน			
เงินฝากสหกรณ์เครดิตยูเนียนคลองจั่น จำกัด - สุทธิ	5	33,643,796.08	37,390,601.62
เงินลงทุนระยะยาว	10	833,000.00	833,000.00
เงินให้กู้ยืมระยะยาว	6	1,402,987,578.45	1,266,240,219.77
ลูกหนี้ตามคำพิพากษา - ระยะยาว		420,658.00	464,658.00
หัก ค่าเผื่อหนี้สงสัยจะสูญ		420,658.00	464,658.00
		0.00	0.00
ที่ดิน อาคารและอุปกรณ์ - สุทธิ	11	562,930.94	707,409.25
สิทธิในการใช้ซอฟต์แวร์		386,377.00	518,094.00
รวมสินทรัพย์ไม่หมุนเวียน		1,438,413,682.47	1,305,689,324.64
รวมสินทรัพย์		1,692,497,633.37	1,478,756,450.77

หนี้สินและทุนของสหกรณ์	หมายเหตุ	ปี 2559	ปี 2558
		บาท	บาท
หนี้สินหมุนเวียน			
เงินเบิกเกินบัญชีธนาคารและเงินกู้ยืมระยะสั้น	12	213,000,000.00	213,000,000.00
ส่วนของหนี้สินระยะยาวที่ถึงกำหนดชำระภายในหนึ่งปี	15	45,996,000.00	42,000,000.00
เงินรับฝาก	13	440,967,009.11	300,443,531.08
หนี้สินหมุนเวียนอื่น	14	4,244,505.49	4,206,312.62
รวมหนี้สินหมุนเวียน		704,207,514.60	559,649,843.70
หนี้สินไม่หมุนเวียน			
เงินกู้ยืมระยะยาว	15	156,318,000.00	159,000,000.00
หนี้สินไม่หมุนเวียนอื่น	16	7,832,134.12	7,044,646.75
รวมหนี้สินไม่หมุนเวียน		164,150,134.12	166,044,646.75
รวมหนี้สิน		868,357,648.72	725,694,490.45
ทุนของสหกรณ์			
ทุนเรือนหุ้น (มูลค่าหุ้นละ 10.00 บาท)			
หุ้นที่ชำระเต็มมูลค่าแล้ว		726,849,550.00	665,257,900.00
ทุนสำรอง		42,123,563.15	36,948,076.79
ทุนสะสมตามข้อบังคับ ระเบียบ และอื่นๆ	17	1,954,821.90	2,020,699.33
กำไรสุทธิประจำปี	18	53,212,049.60	48,835,284.20
รวมทุนของสหกรณ์		824,139,984.65	753,061,960.32
รวมหนี้สินและทุนของสหกรณ์		1,692,497,633.37	1,478,756,450.77
หมายเหตุประกอบงบการเงินเป็นส่วนหนึ่งของงบการเงินนี้			



(นายแพทย์นิพนธ์ โตวิวัฒน์)

ประธานกรรมการ



(นายพนตล ชัยนการนาวิ)

เลขานุการ

วันที่ พฤศจิกายน 2559

สหกรณ์ออมทรัพย์สาธารณสุขอุทัยธานี จำกัด
งบกำไรขาดทุน
สำหรับปีสิ้นสุดวันที่ 31 ตุลาคม 2559

	ปี 2559		ปี 2558	
	บาท	%	บาท	%
รายได้ดอกเบี้ยและผลตอบแทนจากการลงทุน				
ดอกเบี้ยรับเงินให้กู้	94,019,785.49	98.53	85,981,332.81	98.68
ดอกเบี้ยรับเงินฝาก	1,364,445.11	1.43	1,118,676.50	1.28
ผลตอบแทนจากเงินลงทุน	33,978.94	0.04	30,479.00	0.04
รวมรายได้ดอกเบี้ยและผลตอบแทนจากการลงทุน	<u>95,418,209.54</u>	<u>100</u>	<u>87,130,488.31</u>	<u>100</u>
ค่าใช้จ่ายดอกเบี้ยและการลงทุน				
ดอกเบี้ยจ่ายเงินรับฝาก	16,307,928.45	17.09	11,650,805.10	13.37
ดอกเบี้ยจ่ายเงินกู้ยืมระยะสั้น	9,434,814.39	9.89	12,270,980.06	14.08
ดอกเบี้ยจ่ายเงินกู้ยืมระยะยาว	8,852,592.06	9.28	8,437,842.49	9.69
รวมค่าใช้จ่ายดอกเบี้ยและการลงทุน	<u>34,595,334.90</u>	<u>36.26</u>	<u>32,359,627.65</u>	<u>37.14</u>
หัก หนี้สงสัยจะสูญและหนี้สูญ				
หนี้สงสัยจะสูญ - ลูกหนี้เงินให้กู้	0.00	0.00	(1,584,342.00)	(1.82)
หนี้สงสัยจะสูญ - ดอกเบี้ยเงินให้กู้ค้างรับ	(53,088.05)	(0.06)	(61,607.50)	(0.07)
หนี้สงสัยจะสูญเงินฝาก สคย.คลองจั่น	(188,760.16)	(0.20)	266,212.10	0.31
เงินฝากสหกรณ์ปฏิรูปที่ดินลานสัก จำกัด สงสัยจะสูญ	47,274.38	0.05	0.00	0.00
รวมหนี้สงสัยจะสูญ	<u>(194,573.83)</u>	<u>(0.20)</u>	<u>(1,379,737.40)</u>	<u>(1.58)</u>
รายได้ดอกเบี้ยและผลตอบแทนจากการลงทุนสุทธิ	<u>61,017,448.47</u>	<u>63.95</u>	<u>56,150,598.06</u>	<u>62.86</u>
บวก รายได้อื่น				
ค่าธรรมเนียมแรกเข้า	6,750.00	0.00	4,750.00	0.00
รายได้เบ็ดเตล็ด	11,015.40	0.01	68,014.82	0.08
รวมรายได้อื่น	<u>17,765.40</u>	<u>0.01</u>	<u>72,764.82</u>	<u>0.08</u>

หัก	ปี 2559		ปี 2558	
	บาท	%	บาท	%
ค่าใช้จ่ายในการดำเนินงาน				
ค่าใช้จ่ายเกี่ยวกับเจ้าหน้าที่				
เงินเดือนและค่าจ้าง	1,892,140.00	1.98	1,645,624.00	1.89
ค่าเบี้ยเลี้ยงพาหนะ	358,018.00	0.38	341,556.00	0.39
ค่าล่วงเวลา	56,227.75	0.06	41,132.00	0.05
บำเหน็จเจ้าหน้าที่	299,460.00	0.31	301,460.00	0.34
เงินสหทบประกันสังคม	65,081.24	0.07	57,757.00	0.07
ค่าครองชีพเจ้าหน้าที่สหกรณ์	144,000.00	0.15	124,950.00	0.14
ค่าใช้จ่ายเกี่ยวกับอาคารสถานที่				
ค่าเสื่อมราคา	149,478.31	0.16	156,865.90	0.18
ค่าซ่อมแซมทรัพย์สิน	13,671.00	0.01	9,343.00	0.01
ค่าปรับปรุงสำนักงาน	9,400.00	0.01	17,200.00	0.02
ค่าภาษีป้ายโรงเรือนและที่ดิน	4,861.26	0.01	4,861.26	0.00
ค่าประกันภัยสำนักงาน	6,492.91	0.01	5,257.66	0.01
ค่าใช้จ่ายเกี่ยวกับสมาชิก				
ค่าสวัสดิการสมาชิกเสียชีวิต	661,000.00	0.69	363,000.00	0.42
ค่าสวัสดิการสมาชิกประสบสาธารณภัย	5,000.00	0.01	0.00	0.00
ค่าสวัสดิการสมาชิกแต่งงาน,บวช	0.00	0.00	99,706.25	0.11
ค่าสวัสดิการทุนศึกษาบุตรสมาชิก	200,000.00	0.21	202,500.00	0.23
ค่าใช้จ่ายดำเนินงานอื่น				
ค่ารับรอง	28,095.00	0.03	32,912.00	0.04
ค่าตอบแทน	205,000.00	0.21	150,000.00	0.17
ค่าเบี้ยประชุมกรรมการ	216,500.00	0.23	195,000.00	0.22
ค่าใช้จ่ายในการประชุมใหญ่	2,455,620.00	2.57	2,507,380.00	2.88
ค่าพิมพ์เอกสารรายงานประจำปี	137,500.00	0.14	148,500.00	0.17
ค่าน้ำ ค่าไฟฟ้า	72,812.25	0.08	84,012.92	0.10
ค่าโทรศัพท์ ค่าไปรษณีย์	47,660.08	0.05	50,159.83	0.06

	ปี 2559		ปี 2558	
	บาท	%	บาท	%
ค่าสมนาคุณหน่วยงาน	56,870.00	0.06	52,600.00	0.06
ค่าวัสดุงานบ้านงานครัว	9,992.00	0.01	6,172.00	0.01
ค่าวัสดุสำนักงานใช้ไป	154,107.60	0.16	191,295.20	0.22
ค่าธรรมเนียมการสอบบัญชี	0.00	0.00	60,000.00	0.07
ค่าตัดจ่ายสิทธิการใช้ซอฟต์แวร์	131,717.00	0.14	142,417.00	0.16
ค่าประชาสัมพันธ์กิจการ	7,000.00	0.01	9,360.00	0.01
ค่าสมทบกองทุนช่วยเหลือผู้ค้าประกันเงินกู้สามัญ	263,101.89	0.28	267,004.03	0.31
ค่าใช้จ่ายในการติดต่อประสานงาน	42,000.00	0.04	42,000.00	0.05
ค่าดูแลรักษาเครื่องพิมพ์สมุดคู่ฝากเงิน	19,795.00	0.02	0.00	0.00
ค่าบำรุงโปรแกรมคอมพิวเตอร์	85,600.00	0.09	0.00	0.00
ค่าธรรมเนียมในการโอนเงินปันผล/เฉลี่ยคืน	18,260.00	0.02	18,550.00	0.02
หนี้สงสัยจะสูญลูกหนี้ตามคำพิพากษา	(44,000.00)	(0.05)	0.00	0.00
ค่าใช้จ่ายในการดำเนินคดี	0.00	0.00	22,000.00	0.02
ค่าใช้จ่ายเบ็ดเตล็ด	50,702.98	0.05	37,502.63	0.04
รวมค่าใช้จ่ายในการดำเนินงาน	<u>7,823,164.27</u>	<u>8.20</u>	<u>7,388,078.68</u>	<u>8.47</u>
กำไรสุทธิ	<u>53,212,049.60</u>	<u>55.77</u>	<u>48,835,284.20</u>	<u>56.05</u>

สหกรณ์ออมทรัพย์สาธารณสุขุทัยธานี จำกัด

งบกระแสเงินสด

สำหรับปีสิ้นสุดวันที่ 31 ตุลาคม 2559

	<u>ปี 2559</u>	<u>ปี 2558</u>
	<u>บาท</u>	<u>บาท</u>
กระแสเงินสดจากกิจกรรมดำเนินงาน		
กำไรสุทธิ	53,212,049.60	48,835,284.20
รายการปรับปรุงเพื่อกระทบยอดกำไรสุทธิ		
เป็นเงินสดสุทธิจากกิจกรรมดำเนินงาน		
ค่าเสื่อมราคาสินทรัพย์	149,478.31	156,865.90
ค่าตัดจ่ายสิทธิในการใช้ซอฟต์แวร์	131,717.00	142,417.00
สำรองบำเหน็จเจ้าหน้าที่	299,460.00	301,460.00
ดอกเบี้ยเงินให้กู้ยืมรับ	(1,660,728.82)	(1,247,683.86)
ค่าเผื่อนี้สงสัยจะสูญ	(97,088.05)	(1,645,949.50)
เงินฝากสหกรณ์เครดิตยูเนียนคลองจั่น จำกัด สงสัยจะสูญ	(266,212.10)	266,212.10
เงินฝากสหกรณ์ปฏิรูปที่ดินลานสัก จำกัด สงสัยจะสูญ	47,274.38	0.00
ดอกเบี้ยเงินกู้ยืมค้ำจ่าย	49,249.47	964,477.39
ดอกเบี้ยเงินฝากค้ำรับ	(230,846.25)	(220,451.24)
ดอกเบี้ยเงินรับฝากค้ำจ่าย	3,844,097.58	3,068,944.86
วัสดุสำนักงานใช้ไป	154,107.60	191,295.20
ค่าเบี้ยประกันภัยจ่ายล่วงหน้า	1,996.03	1,935.79
ค่าใช้จ่ายค้ำจ่าย	10,000.00	0.00
ค่าธรรมเนียมการสอบบัญชีค้ำจ่าย	0.00	60,000.00
กำไรจากการดำเนินงานก่อนการเปลี่ยนแปลง		
ในสินทรัพย์และหนี้สินดำเนินงาน	55,644,554.75	50,874,807.84
สินทรัพย์ดำเนินงาน		
เงินสดจ่ายลูกหนี้เงินกู้ฉุกเฉิน	(91,248,150.00)	(63,947,380.00)
เงินสดรับจากลูกหนี้เงินกู้ฉุกเฉิน	87,587,173.92	65,480,720.22
เงินสดจ่ายลูกหนี้เงินกู้สามัญ	(756,658,095.00)	(772,367,742.00)
เงินสดรับจากลูกหนี้เงินกู้สามัญ	629,588,714.58	653,111,781.18
เงินสดรับจากลูกหนี้เงินกู้พิเศษ	65,297.54	56,400.00
เงินสดจ่ายลูกหนี้เงินกู้พิเศษ	(2,700,000.00)	(584,658.00)

	ปี 2559	ปี 2558
	บาท	บาท
เงินสดรับลูกหนี้ตามคำพิพากษา	44,000.00	0.00
เงินสดจ่ายลูกหนี้เงินยืมทตรง	(244,742.00)	(118,860.00)
เงินสดรับจากลูกหนี้เงินยืมทตรง	248,742.00	114,860.00
เงินสดรับดอกเบี้ยเงินฝากค้ำรับ	220,451.24	156,132.75
เงินสดรับดอกเบี้ยเงินให้กู้ค้ำรับ	1,247,683.86	1,092,919.59
เงินสดรับรายรับค้ำรับ	697,061.73	2,300,137.87
เงินสดจ่ายรายรับค้ำรับ	(478,399.99)	(2,518,799.61)
เงินสดจ่ายซื้อวัสดุสำนักงาน	(105,292.60)	(169,292.20)
เงินสดจ่ายฝากสหกรณ์เครดิตยูเนียนคลองจั่น จำกัด	0.00	(266,212.10)
เงินสดจ่ายค่าเบี้ยประกันภัยจ่ายล่วงหน้า	(2,702.08)	(1,996.03)
เงินสดจ่ายเงินรอเรียกคืน	0.00	(12,534.78)
เงินสดรับเงินรอเรียกคืน	0.00	12,534.78
หนี้สินดำเนินงาน		
เงินสดรับสหกรณ์เครดิตยูเนียนคลองจั่น จำกัด	1,490,435.94	0.00
เงินสดจ่ายภาษีเงินได้หัก ณ ที่จ่าย ค้างจ่าย	(817,025.35)	(501,695.88)
เงินสดรับภาษีเงินได้หัก ณ ที่จ่าย ค้างจ่าย	856,880.59	495,682.47
เงินสดรับเงินรอจ่ายคืน	1,031,563.38	243,970.56
เงินสดจ่ายเงินรอจ่ายคืน	(843,150.55)	(343,684.32)
เงินสดรับเงินรอตรวจสอบ	0.00	22,944.81
เงินสดจ่ายเงินรอตรวจสอบ	0.00	(33,944.81)
เงินสดจ่ายดอกเบี้ยเงินกู้ค้ำจ่าย	(964,477.39)	(45,527.40)
เงินสดจ่ายดอกเบี้ยเงินรับฝากค้ำจ่าย	(3,068,944.86)	(1,872,587.80)
เงินสดจ่ายเงินประกันเครื่องมือช่างฯ	0.00	(34,534.25)
เงินสดจ่ายค่าธรรมเนียมการสอบบัญชี	(60,000.00)	(60,000.00)
เงินสดจ่ายสำรองบำเหน็จเจ้าหน้าที่	0.00	(466,560.00)
เงินสดรับเงินสทบออดหนุนกองทุนช่วยเหลือฯ	263,101.89	267,004.03
เงินสดสุทธิ (ใช้ไป) จากกิจกรรมดำเนินงาน	(78,205,318.40)	(69,116,113.08)

	ปี 2559	ปี 2558
	บาท	บาท
กระแสเงินสดจากกิจกรรมลงทุน		
เงินสดจ่ายซื้อที่ดิน อาคารและอุปกรณ์	(5,000.00)	(21,400.00)
เงินสดจ่ายลงทุนซื้อหุ้นทุน	0.00	(107,500.00)
เงินสดสุทธิ (ใช้ไป) จากกิจกรรมลงทุน	<u>(5,000.00)</u>	<u>(128,900.00)</u>
กระแสเงินสดจากกิจกรรมจัดหาเงิน		
เงินสดรับตัวสัญญาใช้เงิน	892,000,000.00	989,000,000.00
เงินสดจ่ายชำระหนี้ตัวสัญญาใช้เงิน	(892,000,000.00)	(1,004,000,000.00)
เงินสดรับเจ้าหน้าที่เงินกู้ยืม	80,000,000.00	230,000,000.00
เงินสดจ่ายชำระหนี้เงินกู้ยืม	(78,686,000.00)	(131,000,000.00)
เงินสดรับเงินรับฝาก	263,122,444.56	179,905,000.74
เงินสดจ่ายคืนเงินรับฝาก	(122,598,966.53)	(137,298,959.61)
เงินสดจ่ายค่าบำรุงสันนิบาตสหกรณ์	(10,000.00)	(10,000.00)
เงินสดจ่ายปันผล	(34,761,894.59)	(31,316,726.66)
เงินสดจ่ายเฉลี่ยคืน	(7,693,283.25)	(6,075,894.75)
เงินสดจ่ายโบนัสกรรมการและเจ้าหน้าที่	(1,114,620.00)	(941,685.00)
เงินสดรับกองทุนช่วยเหลือผู้ค้าประกันเงินกู้สามัญ	1,825,232.36	1,872,643.11
เงินสดจ่ายกองทุนช่วยเหลือผู้ค้าประกันเงินกู้สามัญ	(1,600,306.88)	(1,490,891.03)
เงินสดรับทุนเรือนหุ้น	71,973,920.00	58,049,690.00
เงินสดจ่ายคืนทุนเรือนหุ้น	(10,382,270.00)	(26,041,110.00)
เงินสดรับทุนสำรอง	0.00	0.00
เงินสดจ่ายทุนสาธารณประโยชน์	(40,595.00)	(12,000.00)
เงินสดจ่ายทุนสวัสดิการสมาชิกและครอบครัว	(105,282.43)	(10,000.00)
เงินสดสุทธิได้มาจากกิจกรรมจัดหาเงิน	<u>159,928,378.24</u>	<u>120,630,066.80</u>
เงินสดสุทธิเพิ่มขึ้น (ลดลง)	81,718,059.84	51,385,053.72
เงินสด ณ วันต้นปี	<u>86,662,750.51</u>	<u>35,277,696.79</u>
เงินสด ณ วันสิ้นปี	<u><u>168,380,810.35</u></u>	<u><u>86,662,750.51</u></u>

สหกรณ์ออมทรัพย์สาธารณสุขอุทัยธานี จำกัด

หมายเหตุประกอบงบการเงิน

สำหรับปีสิ้นสุดวันที่ 31 ตุลาคม 2559

1. สรุปนโยบายการบัญชีที่สำคัญ

- สหกรณ์บันทึกบัญชีโดยใช้เกณฑ์คงค้าง
 - สหกรณ์ตั้งค่าเผื่อนี้สงสัยจะสูญตามหลักเกณฑ์ที่กำหนดไว้ในระเบียบนายทะเบียนสหกรณ์ ว่าด้วยการจัดชั้นคุณภาพลูกหนี้กู้และการเผื่อนี้สงสัยจะสูญ พ.ศ. 2544
 - สหกรณ์ตีราคาวัสดุคงเหลือ ตามราคาทุน
 - ค่าเสื่อมราคาอาคารและอุปกรณ์คำนวณโดยวิธีเส้นตรง ในอัตราที่กำหนดไว้ในระเบียบนายทะเบียนสหกรณ์ ว่าด้วยการบัญชีของสหกรณ์ พ.ศ. 2542
 - สิทธิในการใช้ซอฟต์แวร์ตัดจ่ายโดยวิธีเส้นตรงคำนวณโดยอายุการได้สิทธิการใช้ประโยชน์
 - ค่าซ่อมบำรุง ค่าซ่อมแซม รวมทั้งการซื้อมาเปลี่ยนแทน สำหรับทรัพย์สินรายการย่อย ๆ ถือเป็นค่าใช้จ่ายหักจากรายได้
 - เงินลงทุนระยะยาวที่เป็นเงินลงทุนในหลักทรัพย์ที่ไม่อยู่ในความต้องการของตลาด แสดงด้วยราคาทุน
 - เงินสดในงบกระแสเงินสด หมายถึง เงินสดในมือ เงินฝากธนาคารทุกประเภทและเงินฝากสหกรณ์อื่น
2. สหกรณ์ได้มีการจัดรูปแบบรายการเงินฝากสหกรณ์เครดิตยูเนียนคลองจั่น จำกัด ในงบการเงินปีก่อน ให้สอดคล้องกับการแสดงรายการในงบการเงินปีปัจจุบัน

3. เงินสดและเงินฝากธนาคาร ประกอบด้วย

	ปี 2559	ปี 2558
	บาท	บาท
เงินสด	200,641.66	0.00
เงินฝากธนาคาร		
กระแสรายวัน	58,918.94	21,554.27
ออมทรัพย์	125,570,439.09	74,470,628.48
รวม	<u>125,829,999.69</u>	<u>74,492,182.75</u>

4. เงินฝากสหกรณ์อื่น - สุทธิ ประกอบด้วย

	<u>ปี 2559</u>	<u>ปี 2558</u>
	<u>บาท</u>	<u>บาท</u>
สหกรณ์ออมทรัพย์ครูอุทัยธานี จำกัด	30,650,813.38	140,359.66
สหกรณ์ปฏิรูปที่ดินลานสัก จำกัด	4,589,379.46	4,329,603.27
สหกรณ์นิคมลานสัก จำกัด	7,310,617.82	7,700,604.83
รวม	<u>42,550,810.66</u>	<u>12,170,567.76</u>
หัก ค่าเผื่อนี้สงสัยจะสูญ	<u>47,274.38</u>	<u>0.00</u>
	<u><u>42,503,536.28</u></u>	<u><u>12,170,567.76</u></u>

ณ วันที่ 31 ตุลาคม 2559 ค่าเผื่อนี้สงสัยจะสูญจำนวน 47,274.38 บาท เป็นค่าเผื่อนี้สงสัยจะสูญเงินฝากสหกรณ์ปฏิรูปที่ดินลานสัก จำกัด

5. เงินฝากสหกรณ์เครดิตยูเนียนคลองจั่น จำกัด - สุทธิ ประกอบด้วย

	<u>ปี 2559</u>		<u>ปี 2558</u>	
	<u>บาท</u>		<u>บาท</u>	
	<u>ระยะสั้น</u>	<u>ระยะยาว</u>	<u>ระยะสั้น</u>	<u>ระยะยาว</u>
เงินฝากสหกรณ์เครดิตยูเนียนคลองจั่น จำกัด	2,522,581.70	33,643,796.08	0.00	37,656,813.72
หัก ค่าเผื่อนี้สงสัยจะสูญ	<u>0.00</u>	<u>0.00</u>	<u>0.00</u>	<u>266,212.10</u>
	<u><u>2,522,581.70</u></u>	<u><u>33,643,796.08</u></u>	<u><u>0.00</u></u>	<u><u>37,390,601.62</u></u>

เงินฝากสหกรณ์เครดิตยูเนียนคลองจั่น จำกัด จำนวน 36,166,377.78 บาท สหกรณ์เครดิตยูเนียนคลองจั่น จำกัด อยู่ระหว่างปฏิบัติตามแผนฟื้นฟูกิจการของสหกรณ์เครดิตยูเนียนคลองจั่น จำกัด ฉบับที่ศาลล้มละลายกลางมีคำสั่งเห็นชอบด้วย ซึ่งกำหนดให้สหกรณ์ชำระต้นเงิน แบ่งชำระจำนวนเท่ากัน ปีละ 2 ครั้ง ทุก ๆ ครั้งปี (30 มิ.ย. และ 31 ธ.ค.) เป็นเวลา 26 ปี (ปี 2559 - 2584) โดยไม่มีดอกเบี้ย

6. เงินให้กู้ยืม ประกอบด้วย

	ปี 2559		ปี 2558	
	บาท		บาท	
	ระยะสั้น	ระยะยาว	ระยะสั้น	ระยะยาว
เงินให้กู้ยืม - ปกติ				
ลูกหนี้เงินกู้ฉุกเฉิน	15,684,984.12	6,105,580.79	13,221,003.34	4,908,585.49
ลูกหนี้เงินกู้สามัญ	65,479,441.90	1,393,174,937.56	71,376,671.76	1,260,208,327.28
ลูกหนี้เงินกู้พิเศษ	107,349.36	3,707,060.10	56,400.00	1,123,307.00
รวมเงินให้กู้ยืม - ปกติ	<u>81,271,775.38</u>	<u>1,402,987,578.45</u>	<u>84,654,075.10</u>	<u>1,266,240,219.77</u>

8. ดอกเบี้ยเงินให้กู้ค้างรับ

	ปี 2559	ปี 2558
	บาท	บาท
ดอกเบี้ยเงินให้กู้ค้างรับ	1,660,728.82	1,247,683.86
หัก ค่าเผื่อหนี้สงสัยจะสูญ	0.00	53,088.05
ดอกเบี้ยเงินให้กู้ค้างรับ - สุทธิ	<u>1,660,728.82</u>	<u>1,194,595.81</u>

9. สินทรัพย์หมุนเวียนอื่น ประกอบด้วย

	ปี 2559	ปี 2558
	บาท	บาท
วัสดุสำนักงาน	61,780.70	110,595.70
เงินค้างรับ	0.00	218,661.74
ค่าเบี้ยประกันภัยจ่ายล่วงหน้า	2,702.08	1,996.03
ดอกเบี้ยเงินฝากออมทรัพย์ค้างรับ	230,846.25	220,451.24
รวม	<u>295,329.03</u>	<u>551,704.71</u>

10. เงินลงทุน ประกอบด้วย

	<u>ปี 2559</u>	<u>ปี 2558</u>
	<u>บาท</u>	<u>บาท</u>
<u>เงินลงทุนระยะยาว</u>		
<u>เงินลงทุนที่ไม่อยู่ในความต้องการของตลาด</u>		
หุ้นบริษัทสหประกันชีวิต จำกัด	200,000.00	200,000.00
หุ้น ชสอ.แห่งประเทศไทย จำกัด	633,000.00	633,000.00
รวม	<u>833,000.00</u>	<u>833,000.00</u>

11. ที่ดิน อาคารและอุปกรณ์ - สุทธิ ประกอบด้วย

	<u>ปี 2559</u>	<u>ปี 2558</u>
	<u>บาท</u>	<u>บาท</u>
ที่ดิน	352,000.00	352,000.00
อาคาร	50,333.33	110,733.33
เครื่องใช้สำนักงาน	160,597.61	244,675.92
รวม	<u>562,930.94</u>	<u>707,409.25</u>

12. เงินเบิกเกินบัญชีธนาคารและเงินกู้ยืมระยะสั้น ประกอบด้วย

	<u>ปี 2559</u>	<u>ปี 2558</u>
	<u>บาท</u>	<u>บาท</u>
เงินกู้ยืมระยะสั้น - ตัวสัญญาใช้เงิน	213,000,000.00	213,000,000.00
รวมเงินกู้ยืม	<u>213,000,000.00</u>	<u>213,000,000.00</u>

ในปี 2559 สหกรณ์มีวงเงินเบิกเกินบัญชีธนาคารกรุงไทย จำกัด (มหาชน) จำนวน 10 ล้านบาท อัตราดอกเบี้ยร้อยละ 7.875 ต่อปี มีคณะกรรมการและผู้จัดการเป็นผู้ค้ำประกัน และธนาคารออมสิน สาขาลานสัก จำนวน 2 ล้านบาท อัตราดอกเบี้ยร้อยละ 5.50 ต่อปี มีคณะกรรมการและผู้จัดการเป็นผู้ค้ำประกัน

เงินกู้ยืมโดยมีตัวสัญญาใช้เงินจาก ธนาคารออมสิน จำนวน 213,000,000.00 บาท อัตราดอกเบี้ยร้อยละ 4.20 ต่อปี มีคณะกรรมการและผู้จัดการเป็นผู้ค้ำประกัน

13. เงินรับฝาก ประกอบด้วย

	<u>ปี 2559</u>	<u>ปี 2558</u>
	<u>บาท</u>	<u>บาท</u>
เงินรับฝาก - สมาชิก		
เงินรับฝากออมทรัพย์	211,634,011.57	136,015,992.37
เงินรับฝากออมทรัพย์พิเศษ	90,361,443.89	60,734,902.39
เงินรับฝากประจำ	138,971,553.65	103,692,636.32
รวม	<u><u>440,967,009.11</u></u>	<u><u>300,443,531.08</u></u>

14. หนี้สินหมุนเวียนอื่น ประกอบด้วย

	<u>ปี 2559</u>	<u>ปี 2558</u>
	<u>บาท</u>	<u>บาท</u>
ดอกเบี้ยเงินรับฝากค้างจ่าย	3,844,097.58	3,068,944.86
ดอกเบี้ยเงินกู้ค้างจ่าย	49,249.47	964,477.39
ภาษีเงินได้ค้างจ่าย	69,141.33	29,286.09
ค่าใช้จ่ายค้างจ่าย	10,000.00	0.00
เงินรอจ่ายคืน	272,017.11	83,604.28
ค่าธรรมเนียมสอบบัญชีค้างจ่าย	0.00	60,000.00
รวม	<u><u>4,244,505.49</u></u>	<u><u>4,206,312.62</u></u>

15. เงินกู้ยืมระยะยาว ประกอบด้วย

	ปี 2559		ปี 2558	
	บาท		บาท	
	ถึงกำหนดชำระ		ถึงกำหนดชำระ	
	ภายใน 1 ปี	เกิน 1 ปี	ภายใน 1 ปี	เกิน 1 ปี
เงินกู้ยืมระยะยาว	45,996,000.00	156,318,000.00	42,000,000.00	159,000,000.00
รวมเงินกู้ยืม	45,996,000.00	156,318,000.00	42,000,000.00	159,000,000.00

สหกรณ์มีเงินกู้ยืมจากสหกรณ์ออมทรัพย์จุฬาลงกรณ์มหาวิทยาลัย จำกัด คงเหลือ ณ วันสิ้นปี จำนวน 202,314,000.00 บาท มีหนังสือกู้เงิน 2 ฉบับ

1) ฉบับสัญญาเลขที่ 55/2557 ลงวันที่ 22 ธันวาคม 2557 จำนวนเงิน 125,000,000.00 บาท อัตราดอกเบี้ยร้อยละ 5.00 ต่อปี ส่งชำระงวดละ 2,500,000.00 บาท เริ่มชำระวันที่ 30 มกราคม 2558 กำหนดชำระเสร็จสิ้นวันที่ 31 ธันวาคม 2563 มีคณะกรรมการและผู้จัดการเป็นหลักประกัน

2) ฉบับสัญญาเลขที่ 42/2559 ลงวันที่ 30 สิงหาคม 2559 จำนวนเงิน 77,314,000.00 บาท อัตราดอกเบี้ยร้อยละ 4.00 ต่อปี ส่งชำระงวดละ 1,333,000.00 บาท เริ่มชำระวันที่ 1 กันยายน 2559 กำหนดชำระเสร็จสิ้นวันที่ 31 สิงหาคม 2564 มีคณะกรรมการและผู้จัดการเป็นหลักประกัน

16. หนี้สินไม่หมุนเวียนอื่น ประกอบด้วย

	ปี 2559	ปี 2558
	บาท	บาท
เงินสำรองบำเหน็จเจ้าหน้าที่	2,328,840.00	2,029,380.00
กองทุนช่วยเหลือผู้ค้าประกันเงินกู้สามัญ	3,956,419.33	3,731,493.85
เงินสทบพุดหนุนกองทุนช่วยเหลือผู้ค้าประกันเงินกู้สามัญ	1,546,874.79	1,283,772.90
รวม	7,832,134.12	7,044,646.75

17. ทุนสะสมตามข้อบังคับ ระเบียบและอื่น ๆ ประกอบด้วย

	<u>ปี 2559</u>	<u>ปี 2558</u>
	<u>บาท</u>	<u>บาท</u>
ทุนสาธารณประโยชน์	84,186.56	104,781.56
ทุนรักษาระดับอัตราเงินปันผล	1,300,971.27	1,300,971.27
ทุนสวัสดิการสมาชิกและครอบครัว	169,664.07	254,946.50
ทุนเพื่อเสริมสร้างความมั่นคงให้แก่สหกรณ์	180,000.00	160,000.00
ทุนช่วยเหลือผู้ค้าประกันเงินกู้สามัญ	220,000.00	200,000.00
รวม	1,954,821.90	2,020,699.33

18. กำไรสุทธิประจำปี

ณ วันที่ 31 ตุลาคม 2559 สหกรณ์มีกำไรสุทธิประจำปี จำนวน 53,212,049.60 บาท เพิ่มขึ้นจากปีก่อน จำนวน 4,376,765.40 บาท

19. การดำรงสินทรัพย์สภาพคล่องของสหกรณ์

สหกรณ์มีการดำรงสินทรัพย์สภาพคล่องตามระเบียบที่นายทะเบียนสหกรณ์กำหนด และมีการรายงานการดำรงสินทรัพย์สภาพคล่องตามแบบรายงานที่นายทะเบียนสหกรณ์เห็นชอบเป็นประจำทุกเดือน

ที่ประชุม รับทราบ
มติที่ประชุม อนุมัติด้วยคะแนนเสียงเป็นเอกฉันท์

5.2 พิจารณานุมัติการจัดสรรกำไรสุทธิ ปี 2559

รายการ	ปี 2559	ร้อยละ	ปี 2558	ร้อยละ
กำไรสุทธิที่จัดสรร	53,212,049.60	100.00	48,835,284.20	100.00
1. เป็นเงินสำรองไม่น้อยกว่าร้อยละสิบของกำไรสุทธิ	5,321,204.96	10.00	5,172,486.36	10.59
2. ค่าบำรุงสันนิบาตสหกรณ์แห่งประเทศไทยร้อยละห้าของกำไรสุทธิแต่ไม่เกินหนึ่งหมื่นบาทถ้วน	10,000.00	0.02	10,000.00	0.02
3. เป็นเงินปันผลตามหุ้นให้แก่สมาชิกไม่เกินร้อยละสิบ (ปี 2559 ปันผล ร้อยละ 5.50)	37,929,673.12	71.28	34,761,894.59	71.18
4. เป็นเงินเฉลี่ยคืนให้แก่สมาชิกตามส่วนจำนวนรวมแห่งดอกเบี้ยเงินกู้ (ปี 2559 เฉลี่ยคืน ร้อยละ 9.10)	8,512,681.59	16.00	7,693,283.25	15.75
5. เงิน โบนัสแก่กรรมการและเจ้าหน้าที่ไม่เกินร้อยละสิบ (ปี 2559 โบนัส ร้อยละ 2.35)	1,252,140.00	2.35	1,117,620.00	2.29
6. ทูณสาธารณประโยชน์ไม่เกินร้อยละสิบ	20,000.00	0.04	20,000.00	0.04
7. ทูณสวัสดิการสมาชิกและครอบครัวไม่เกินร้อยละสิบ	20,000.00	0.04	20,000.00	0.04
8. กองทุนช่วยเหลือผู้ค้าประกันสองหมื่นบาท	20,000.00	0.04	20,000.00	0.04
9. ทูณเพื่อเสริมสร้างความมั่นคงให้แก่สหกรณ์	106,349.93	0.20	20,000.00	0.04
10. ทูณรักษาระดับอัตราเงินปันผล	20,000.00	0.04	0.00	0.00

หมายเหตุ

1. ยอดคงเหลือเงินทุนสาธารณประโยชน์ ณ 31 ตุลาคม 2559 = 84,186.56 บาท
2. ยอดคงเหลือเงินทุนสวัสดิการสมาชิกและครอบครัว ณ 31 ตุลาคม 2559 = 169,664.07 บาท
3. โบนัส กรรมการ รวม 930,000.00 บาท เฉลี่ย / คน 62,000.00 บาท
เจ้าหน้าที่ 2 เท่า 322,140.00 บาท
รวม 1,252,140.00 บาท

หากจัดสรรกำไรสุทธิประจำปี 2559 ตามที่เสนอ จะมีผลสรุปได้ ดังนี้

รายการ	ปี 2559	ร้อยละ	ปี 2558	ร้อยละ
1. กลับมาเป็นของสมาชิก (3 + 4)	46,442,354.71	87.28	42,455,177.84	86.94
2. เป็นประโยชน์แก่สมาชิก (1+6+7+8+9)	5,487,554.89	10.31	5,252,486.36	10.75
3. เป็น โบนัสกรรมการและเจ้าหน้าที่ (5)	1,252,140.00	2.35	1,117,620.00	2.29
4. เป็นของสันนิบาตสหกรณ์ (2)	10,000.00	0.02	10,000.00	0.02
5. เป็นทุนรักษาระดับเงินปันผลไม่เกินร้อยละสองของ ทุนเรือนหุ้น	20,000.00	0.04	0.00	0.00
รวม	53,212,049.60	100.00	48,835,284.20	100.00

ที่ประชุม รับทราบ
มติที่ประชุม อุมัติด้วยคะแนนเสียงเป็นเอกฉันท์

5.3 พิจารณาแก้ไขข้อบังคับสหกรณ์

ประธาน (นายแพทย์นิพนธ์ โคววิวัฒน์) เพื่อให้การดำเนินงานกิจการของสหกรณ์ฯ มีความมั่นคง และสอดคล้องกับระเบียบนายทะเบียนสหกรณ์ว่าด้วย การตรวจสอบกิจการสหกรณ์ จึงขอแก้ไขข้อบังคับ ผู้ตรวจสอบกิจการ ตามข้อความดังต่อไปนี้

หมวด 9

ผู้ตรวจสอบกิจการ

ข้อความเดิม	ข้อความที่ขอแก้ไข / เพิ่มเติม	เหตุผล
ข้อ 98. การดำรงตำแหน่งผู้ตรวจสอบกิจการ ผู้ตรวจสอบกิจการอยู่ในตำแหน่งคราวละ สามปี ทางบัญชีสหกรณ์ ถ้าเมื่อครบกำหนดเวลา แล้ว ยังไม่มีการเลือกตั้งผู้ตรวจสอบกิจการคนใหม่ ก็ให้ผู้ตรวจสอบกิจการคนเดิมปฏิบัติหน้าที่ไป พลาวก่อน ผู้ตรวจสอบกิจการซึ่งออกไปนั้น อาจ ได้รับเลือกตั้งซ้ำอีกได้	ข้อ 98. การดำรงตำแหน่งผู้ตรวจสอบกิจการ ผู้ตรวจสอบกิจการอยู่ในตำแหน่งคราวละ หนึ่งปี ทางบัญชีสหกรณ์ ถ้าเมื่อครบกำหนดเวลาแล้ว ยังไม่มีการเลือกตั้งผู้ตรวจสอบกิจการคนใหม่ ก็ให้ผู้ตรวจสอบกิจการคนเดิมปฏิบัติหน้าที่ไปพลาวก่อน ผู้ตรวจสอบกิจการซึ่งออกไปนั้น อาจ ได้รับเลือกตั้ง ซ้ำอีกได้	เพื่อให้เป็นไปตาม ระเบียบของนาย ทะเบียนสหกรณ์

ที่ประชุม เห็นชอบ

มติที่ประชุม อนุมัติด้วยคะแนนเสียงเป็นเอกฉันท์

5.4 พิจารณาอนุมัติค่าตอบแทนที่ปรึกษาทิตติมศักดิ์

ประธาน (นายแพทย์นิพนธ์ โคววิวัฒน์) คณะกรรมการดำเนินการ ได้ประชุมพิจารณาแต่งตั้ง ที่ปรึกษาทิตติมศักดิ์ ประจำปี 2560 โดยกำหนดให้ที่ปรึกษาทิตติมศักดิ์ มีจำนวน 2 ท่าน ตามตำแหน่ง คือ นายแพทย์สาธารณสุขจังหวัดอุทัยธานี และ ผู้อำนวยการโรงพยาบาลอุทัยธานี ให้ได้รับค่าตอบแทน เดือนละ 1,500.- บาท ต่อท่าน จึงขอให้ที่ประชุมพิจารณาอนุมัติค่าตอบแทน และการกำหนดตำแหน่งของที่ปรึกษา ทิตติมศักดิ์

ที่ประชุม เห็นชอบ

มติที่ประชุม อนุมัติด้วยคะแนนเสียงเป็นเอกฉันท์

5.5 พิจารณาเลือกตั้งผู้ตรวจสอบกิจการ ปี 2560 และอนุมัติค่าตอบแทน

ประธาน (นายแพทย์นิพนธ์ โคววิวัฒน์) เนื่องจาก คุณสมรภัฏ ศิริเชตรภรณ์ ได้รับการเลือกตั้งจาก ที่ประชุมใหญ่สามัญประจำปี 2558 ให้ทำหน้าที่เป็นผู้ตรวจสอบกิจการ ประจำปี 2559 ซึ่งได้ทำงานใน ตำแหน่งที่ได้รับมอบหมายครบปีงบประมาณแล้ว จึงขอให้ที่ประชุมฯ พิจารณาเสนอชื่อผู้ที่มีความรู้ ความสามารถ ทางด้านการเงินและบัญชี ประจำปี 2560 จำนวน 1 ท่าน และกำหนดค่าตอบแทน 1,500.- บาท ต่อเดือน

ที่ประชุม เสนอ นางสาวศรินวล แก้วนเชิงคำ เพียงคนเดียว

มติที่ประชุม อนุมัติด้วยคะแนนเสียงเป็นเอกฉันท์

5.6 พิจารณาอนุมัติเพิ่มเบี้ยเลี้ยง และเบี้ยประชุม

ประธาน (นายแพทย์นิพนธ์ โคววิวัฒน์) เนื่องจากสภาพทางเศรษฐกิจและเพื่อให้เท่าเทียมกับ สหกรณ์อื่นๆ คณะกรรมการดำเนินการจึงมีมติขอเพิ่มเบี้ยเลี้ยง และเบี้ยประชุม จากเดิม 500 บาทต่อวัน เป็น 700 บาทต่อวัน เพื่อให้ที่ประชุมใหญ่พิจารณา

ที่ประชุม เห็นชอบ

มติที่ประชุม อนุมัติด้วยคะแนนเสียงเป็นเอกฉันท์

5.7 พิจารณานุมัติแผนประมาณการรายจ่าย ประจำปี 2560

ประธาน (นายแพทย์นิพนธ์ โทวีวัฒน์) คณะกรรมการดำเนินการ ขอเสนอร่างแผนประมาณการรายจ่าย ประจำปี 2560 ให้ที่ประชุมฯ ได้พิจารณา ดังนี้

(ร่าง)

แผนประมาณการรายจ่าย ประจำปี 2560

สภกรณ์อ้อมทรัพย์สาธารณสุขอุทัยธานี จำกัด

รายการ	ปี 2559		คิดเป็นร้อยละ	ขอตั้งปี 2560	เหตุผล / ความจำเป็น
	ตั้งไว้	จ่ายจริง			
1. หมวดเงินเดือนและค่าจ้าง					
1.1 ผู้จัดการ	390,240.00	390,640.00	100.10	434,400.00	เดือนละ 36,200 บาท
1.2 รองผู้จัดการ	380,040.00	380,510.00	100.12	414,240.00	เดือนละ 34,520 บาท
1.3 เจ้าหน้าที่บัญชี	252,600.00	253,040.00	100.17	276,840.00	เดือนละ 23,070 บาท
1.4 เจ้าหน้าที่ประจำหน่วย 1	241,560.00	241,930.00	100.15	257,880.00	เดือนละ 21,490 บาท
1.5 เจ้าหน้าที่ประจำหน่วย 2	236,160.00	236,490.00	100.14	257,880.00	เดือนละ 21,490 บาท
1.6 เจ้าหน้าที่ธุรการและพัสดุ	136,680.00	137,170.00	100.36	156,840.00	เดือนละ 13,070 บาท
1.7 เจ้าหน้าที่ธุรการและคอมพิวเตอร์	103,710.00	104,730.00	100.98	120,720.00	เดือนละ 10,060 บาท
1.8 เจ้าหน้าที่ทั่วไป	147,120.00	147,630.00	100.35	160,680.00	เดือนละ 13,390 บาท
1.9 สำรองบำเหน็จเจ้าหน้าที่	100,000.00	0.00	0.00	200,000.00	จ่ายกรณีเจ้าหน้าที่ลาออก
1.10 เงินสมทบประกันสังคม 5%	94,224.00	65,081.24	69.07	72,000.00	ตาม พ.ร.บ. ประกันสังคม
รวมหมวดเงินเดือน	2,082,334.00	1,957,221.24	93.99	2,351,480.00	
2. หมวดค่าตอบแทน					
2.1 ประชานกรรมการ 1 ท่าน	24,000.00	24,000.00	100.00	24,000.00	เดือนละ 2,000.00 บาท
2.2 เลขานุการ 1 ท่าน	18,000.00	18,000.00	100.00	18,000.00	เดือนละ 1,500.00 บาท
2.3 เภรียนุฎิก 1 ท่าน	18,000.00	18,000.00	100.00	18,000.00	เดือนละ 1,500.00 บาท
2.4 ผู้ตรวจสอบกิจการ 1 ท่าน	18,000.00	18,000.00	100.00	18,000.00	เดือนละ 1,500.00 บาท
2.5 ที่ปรึกษากิตติมศักดิ์ 2 ท่าน	36,000.00	36,000.00	100.00	36,000.00	เดือนละ 1,500.00 บาท / ท่าน
2.6 ประชานกรรมการเงินกู้ 1 ท่าน	18,000.00	18,000.00	100.00	18,000.00	เดือนละ 1,500.00 บาท
2.7 ประชานกรรมการศึกษาฯ 1 ท่าน	18,000.00	18,000.00	100.00	18,000.00	เดือนละ 1,500.00 บาท
2.8 ที่ปรึกษาด้านกฎหมาย	60,000.00	55,000.00	91.67	60,000.00	เดือนละ 5,000.00 บาท
รวมหมวดค่าตอบแทน	210,000.00	205,000.00	97.62	210,000.00	
3. หมวดเบี้ยประชุม					
3.1 คณะกรรมการดำเนินการ 15 ท่าน	90,000.00	100,000.00	111.11	147,000.00	14 ครั้ง ๆ ละ 700 บาท / คน
3.2 คณะกรรมการอำนวยการ 5 ท่าน	30,000.00	30,000.00	100.00	42,000.00	12 ครั้ง ๆ ละ 700 บาท / คน
3.3 คณะกรรมการเงินกู้ 5 ท่าน	30,000.00	30,000.00	100.00	42,000.00	12 ครั้ง ๆ ละ 700 บาท / คน
3.4 คณะกรรมการศึกษาฯ 5 ท่าน	30,000.00	27,000.00	90.00	42,000.00	12 ครั้ง ๆ ละ 700 บาท / คน
3.5 คณะกรรมการตรวจสอบภายใน 3 ท่าน	18,000.00	16,000.00	88.89	25,200.00	12 ครั้ง ๆ ละ 700 บาท / คน
3.6 กรรมการให้คำปรึกษา/เฉพาะกิจ	10,000.00	1,500.00	15.00	10,000.00	
3.7 ที่ปรึกษาด้านสหกรณ์หรือด้านอื่นๆ	10,000.00	7,000.00	70.00	10,000.00	กรณีต้องการปรึกษาเฉพาะเรื่อง
3.8 ผู้ตรวจสอบกิจการ 1 ท่าน	6,000.00	5,000.00	83.33	8,400.00	12 ครั้ง ๆ ละ 700 บาท / คน
รวมหมวดเบี้ยประชุม	224,000.00	216,500.00	96.65	326,600.00	

รายการ	ปี 2559		คิดเป็นร้อยละ	ขอตั้งปี 2560	เหตุผล / ความจำเป็น
	ตั้งไว้	จ่ายจริง			
4. หมวดค่าใช้จ่าย					
4.1 ค่าใช้จ่ายวันประชุมใหญ่	2,800,000.00	2,455,620.00	87.70	2,800,000.00	ห้องประชุม , เลือกลงตั้ง , ลงทะเบียนของรางวัล , ค่าเข้าร่วมกิจกรรม ฯลฯ
4.2 ค่าจัดพิมพ์รายงานกิจการ	137,500.00	137,500.00	100.00	108,000.00	จัดพิมพ์ จำนวน 2,700 เล่ม เล่มละ 40.- บาท
4.3 ค่าสมนาคุณหน่วยงาน	52,600.00	56,870.00	108.12	60,000.00	สมนาคุณหน่วยงานใน จ.อุทัยธานี ของสมาชิกที่หักเงินให้สหกรณ์
4.4 ค่าปฏิบัติงานล่วงเวลา	70,000.00	56,227.75	80.33	80,000.00	จ่ายกรณีทำงานล่วงเวลา
4.5 ค่ารับรอง	35,000.00	28,095.00	80.27	35,000.00	แขกสหกรณ์/การประชุมต่าง ๆ
4.6 ประชาสัมพันธ์กิจการ	10,000.00	7,000.00	70.00	10,000.00	ทำจดหมายข่าว / สื่ออื่น ๆ
4.7 ค่าซ่อมบำรุงวัสดุ + Internet	10,000.00	13,671.00	136.71	20,000.00	กรณีซ่อมบำรุงวัสดุ
4.8 ค่าปรับปรุงสำนักงาน	300,000.00	9,400.00	3.13	300,000.00	ตามความจำเป็น
4.9 ค่าดูแลรักษาเครื่องพิมพ์ SEIKO และเครื่องพิมพ์ Passbook	40,000.00	19,795.00	49.49	40,000.00	หมดระยะเวลาการประกัน (1 ปี)
4.10 วัสดุงานบ้านงานครัว	10,000.00	9,992.00	99.92	12,000.00	เพื่อใช้ในสำนักงาน
4.11 ประกันภัยสำนักงาน	7,000.00	7,198.96	102.84	7,500.00	ประกันภัยอาคารทรัพย์สินเงินสด
4.12 ค่าภาษีบำรุงท้องที่	6,000.00	4,861.26	81.02	6,000.00	จ่ายภาษีป้าย , โรงเรือนให้ อบต.
4.13 ค่าจ้างผู้สอบบัญชีรับอนุญาต	0.00	-	0.00	60,000.00	จัดจ้างผู้สอบบัญชีรับอนุญาตประจำปี
4.14 ค่าครองชีพเจ้าหน้าที่สหกรณ์	144,000.00	144,000.00	100.00	144,000.00	สวัสดิการเจ้าหน้าที่ 8 ท่าน (1,500.- บาท / คน)
4.15 ค่าใช้จ่ายเพื่อบัญชีสวัสดิการสมาชิกเสียชีวิต	1,000,000.00	661,000.00	66.10	1,000,000.00	เพื่อจ่ายค่าช่วยการศพแก่สมาชิก
4.16 ค่าใช้จ่ายเพื่อบัญชีสวัสดิการสมาชิก	200,000.00	5,000.00	2.50	200,000.00	เพื่อช่วยเหลือสมาชิกที่ประสบสาธารณภัย
4.17 ค่าใช้จ่ายเพื่อบัญชีสวัสดิการ แต่งงาน บวช , วันคล้ายวันเกิด , โสด	120,000.00	-	0.00	50,000.00	วันคล้ายวันเกิด (อายุ 60,65,70,75,80 85,90,95,100 ปี)
4.18 ค่าใช้จ่ายทุนการศึกษาบุตรสมาชิก	200,000.00	200,000.00	100.00	200,400.00	เพื่อทุนการศึกษาบุตรสมาชิก
4.19 ค่าธรรมเนียมในการโอนเงิน	26,300.00	18,260.00	69.43	26,750.00	ให้เป็นค่าชดเชยการโอนเงินให้กับสมาชิก 2,675 ราย ๆ ละ 10.- บาท
4.20 ค่าติดต่อประสานงาน	42,000.00	42,000.00	100.00	48,000.00	ค่าน้ำมันในการติดต่อประสานงาน
4.21 ค่าปรับปรุงโปรแกรมระบบบริหารงานสหกรณ์ออมทรัพย์/โปรแกรมใหม่	134,900.00	85,600.00	63.45	100,000.00	ค่าบำรุงรักษาโปรแกรมระบบบริหารงานสหกรณ์ออมทรัพย์
4.22 ค่าใช้จ่ายทนายความ	100,000.00	-	0.00	100,000.00	สำหรับจ้างทนายความ
4.23 เงินสมทบอุดหนุนกองทุนช่วยเหลือผู้ต่ำประกัน	0.00	-	0.00	300,000.00	ตามคำแนะนำของผู้สอบบัญชี
รวมหมวดค่าใช้จ่าย	5,445,300.00	3,962,090.97	72.76	5,707,650.00	

รายการ	ปี 2559		คิดเป็นร้อยละ	ขอตั้งปี 2560	เหตุผล / ความจำเป็น
	ตั้งไว้	จ่ายจริง			
5. หมวดประชุม / อบรม / สัมมนา					
5.1 กลุ่มสมาชิก	220,000.00	170,850.00	77.66	260,000.00	ให้เป็นงบประมาณพัฒนาสมาชิก 200 คน,พัฒนาอาชีพสมาชิก
5.2 ผู้ตรวจสอบกิจการ	10,000.00	-	0.00	10,000.00	ให้เป็นงบประมาณพัฒนาผู้ตรวจสอบกิจการ
5.3 กลุ่มคณะกรรมการ	100,000.00	77,308.00	77.31	114,000.00	ให้เป็นงบประมาณพัฒนากรรมการ
5.4 กลุ่มเจ้าหน้าที่สหกรณ์	60,000.00	59,860.00	99.77	130,000.00	ให้เป็นงบประมาณพัฒนาผู้จัดการและเจ้าหน้าที่
5.5 ศึกษาดูงาน	50,000.00	50,000.00	100.00	50,000.00	
5.6 จัดประชุมชมรม สอ.ภาคเหนือ	0.00	0.00		20,000.00	เป็นเจ้าภาพจัดประชุมฯ (สัญจร)
รวมหมวดประชุม / อบรม / สัมมนา	440,000.00	358,018.00	81.37	584,000.00	
6. หมวดวัสดุสำนักงาน					
6.1 ค่าเครื่องเขียนแบบพิมพ์ และวัสดุอื่นๆ	150,000.00	41,567.60	27.71	150,000.00	จัดซื้อวัสดุสำนักงาน / แบบพิมพ์เพื่อใช้ในกิจการของสหกรณ์ฯ
6.2 วัสดุคอมพิวเตอร์ (หมึกคอมพิวเตอร์)	40,000.00	63,725.00	159.31	60,000.00	จัดซื้อวัสดุคอมพิวเตอร์ เพื่อใช้ในกิจการของสหกรณ์ฯ
รวมหมวดวัสดุสำนักงาน	190,000.00	105,292.60	55.42	210,000.00	
7. หมวดค่าครุภัณฑ์และสิ่งก่อสร้าง					
7.1 ขยายสำนักงาน	0.00	-	0.00	2,500,000.00	ความคิดเห็น/ต้องการของสมาชิก
7.2 เครื่องพิมพ์สมุดเงินฝากและสมุดสมาชิก	0.00	-	0.00	60,000.00	เครื่องเดิมใช้งานมานาน 10 ปี
7.3 เครื่องนับธนบัตร	0.00	-	0.00	40,000.00	เครื่องเดิมใช้งานมานาน 6 ปี
7.4 ครุภัณฑ์อื่น ๆ เช่น UPS Printer	20,000.00	5,000.00	25.00	50,000.00	ครุภัณฑ์อื่น ๆ ที่ต้องการใช้
จอ Comp. โต๊ะทำงาน ตู้ ฯลฯ					ระหว่างปี (ทดแทนกรณีชำรุด)
รวมหมวดค่าครุภัณฑ์และสิ่งก่อสร้าง	20,000.00	5,000.00	25.00	2,650,000.00	
8. หมวดค่าสาธารณูปโภค					
8.1 ค่าน้ำประปา	4,200.00	3,184.32	75.82	4,200.00	จ่ายค่าน้ำประปา
8.2 ค่ากระแสไฟฟ้า	90,000.00	69,627.93	77.36	90,000.00	จ่ายค่ากระแสไฟฟ้า
8.3 ค่าโทรศัพท์	40,000.00	35,036.08	87.59	40,000.00	จ่ายค่าโทรศัพท์
8.4 ค่าไปรษณีย์	12,000.00	12,624.00	105.20	13,000.00	จ่ายค่าไปรษณีย์
รวมหมวดค่าสาธารณูปโภค	146,200.00	120,472.33	82.40	147,200.00	
9. หมวดเบ็ดเตล็ด					
9.1 ค่าใช้จ่ายเบ็ดเตล็ด	65,000.00	50,702.98	78.00	65,000.00	จ่ายรายการที่ไม่สามารถจ่ายจากหมวดอื่นได้
รวมหมวดเบ็ดเตล็ด	65,000.00	50,702.98	78.00	65,000.00	
รวมแผนรายจ่ายประจำปี	8,822,834.00	6,980,298.12	79.12	12,251,330.00	

หมายเหตุ : ให้ทุกหมวด ถัวจ่ายกันได้ ยกเว้น หมวดค่าครุภัณฑ์และสิ่งก่อสร้าง

ที่ประชุม เห็นชอบ
มติที่ประชุม มติที่ประชุมอนุมัติด้วยคะแนนเสียงเป็นเอกฉันท์

5.8 พิจารณาแผนการดำเนินงาน ประจำปี 2560

ประธาน (นายแพทย์นิพนธ์ โทวิวัฒน์) คณะกรรมการดำเนินการ ได้กำหนดแผนการดำเนินงาน ประจำปี 2560 เพื่อให้ที่ประชุมพิจารณา ดังนี้

1. ยอดสมาชิกสามัญ (จนถึง 31 ต.ค. 2560)	1,650	คน	(ปี 2559 = 1,640 คน)
2. ยอดสมาชิกสมทบ (จนถึง 31 ต.ค. 2560)	1,050	คน	(ปี 2559 = 1,035 คน)
3. จ่ายเงินกู้ทุกประเภท	1,600	ล้านบาท	(ปี 2559 = 1,484.25 ล้านบาท)
4. ยอดรวมเงินฝากทุกประเภท	500	ล้านบาท	(ปี 2559 = 440.96 ล้านบาท)
5. รับเงินค่าหุ้น	780	ล้านบาท	(ปี 2559 = 726.84 ล้านบาท)
6. ประมาณการรายได้	100	ล้านบาท	(ปี 2559 = 95.42 ล้านบาท)
7. ประมาณการรายจ่าย	45	ล้านบาท	(ปี 2559 = 42.21 ล้านบาท)
8. ประมาณการกำไรสุทธิ	55	ล้านบาท	(ปี 2559 = 53.21 ล้านบาท)

ที่ประชุม เห็นชอบ

มติที่ประชุม อนุมัติด้วยคะแนนเสียงเป็นเอกฉันท์

5.9 พิจารณากำหนดวงเงินกู้ยืมหรือการค้ำประกัน ปี 2560

ประธาน (นายแพทย์นิพนธ์ โทวิวัฒน์) ในปี 2560 คณะกรรมการดำเนินการ ได้มีมติให้กำหนดวงเงินกู้ยืมหรือค้ำประกันไว้ไม่เกิน 640.0 ล้านบาท (ปี 2559 วงเงิน 640.0 ล้านบาท) จึงขอให้ที่ประชุมพิจารณา

ที่ประชุม เห็นชอบ

มติที่ประชุม อนุมัติด้วยคะแนนเสียงเป็นเอกฉันท์

5.10 พิจารณาอนุมัติวงเงินลงทุนในพันธบัตรรัฐบาล หรือธนาคารอื่น ๆ

ประธาน (นายแพทย์นิพนธ์ โทวิวัฒน์) การบริหารการเงินของสหกรณ์ในปีที่ผ่านมาสมาชิกนำเงินมาฝากเป็นจำนวนมากเพื่อการบริหารการเงินให้เกิดประโยชน์ต่อสหกรณ์และมวลสมาชิกจึงขออนุมัติวงเงิน 50.00 ล้านบาท ลงทุนในพันธบัตรรัฐบาล หรือธนาคารอื่น ๆ

ที่ประชุม เห็นชอบ

มติที่ประชุม อนุมัติด้วยคะแนนเสียงเป็นเอกฉันท์

5.11 พิจารณาการจ้างผู้สอบบัญชีรับอนุญาต ปี 2560 (ปีสิ้นสุด 31 ตุลาคม 2560)

ประธาน (นายแพทย์นิพนธ์ โทวิวัฒน์) คณะกรรมการดำเนินการได้พิจารณาเสนอบริการสอบบัญชีของผู้สอบบัญชีภาคเอกชน ซึ่งมีผู้เสนอบริการสอบบัญชีมา 2 ราย

- ได้แก่
1. นายสุทธิพงษ์ ธรรมรักษ์ ผู้ชำนาญงานตรวจบัญชีสหกรณ์
 2. ร้อยตรีไพรัตน์ ชูเวทย์ ผู้ชำนาญงานตรวจบัญชีสหกรณ์

และคณะกรรมการดำเนินการได้พิจารณาจ้างผู้สอบบัญชีรับอนุญาตปี 2560 ประจำปี สิ้นสุด วันที่ 31 ตุลาคม 2560 คือ ร้อยตรีไพรัตน์ ชูเวทย์ เป็นผู้สอบบัญชีของสหกรณ์ ปี 2560

โดยมีขอบเขตการปฏิบัติงานตรวจสอบบัญชีสหกรณ์

1. เข้าตรวจสอบด้วยตนเอง/มอบหมายให้ผู้ช่วยทำการตรวจสอบบัญชี อย่างน้อยปีละ 3 ครั้ง
2. รายงานการสอบบัญชีระหว่างปี สำหรับระยะเวลา 3 เดือน โดยจะส่งสำเนาให้กรมบัญชีสหกรณ์ทราบด้วยทุกครั้ง
3. ให้คำแนะนำในด้านการบริหารการเงินการบัญชีตามที่เห็นสมควร โดยไม่ถือเป็นค่าบริการพิเศษแต่อย่างใด

4. เข้าร่วมประชุมใหญ่ๆ หรือประชุมคณะกรรมการตามที่สหกรณ์ร้องขอ

5. ให้คำแนะนำในด้านการบริหารการเงินการบัญชี ภาษีอากร ระบบควบคุมภายใน

6. มีทีมงานด้านกฎหมายที่ให้คำปรึกษาแนะนำแก่สมาชิกสหกรณ์และหน่วยงานที่เกี่ยวข้อง และมีทีมที่ชำนาญงานใน จังหวัด นครสวรรค์ เพื่ออำนวยความสะดวก รวดเร็วในการแก้ปัญหา

7. ค่าธรรมเนียมการตรวจสอบ เป็นเงิน 60,000.- บาท (หกหมื่นบาทถ้วน) และขอเบิกจ่ายครั้งเดียวภายหลังรับรองงบการเงิน

ที่ประชุม เห็นชอบ

มติที่ประชุม อนุมัติด้วยคะแนนเสียงเป็นเอกฉันท์

5.12 พิจารณาเลือกตั้งคณะกรรมการดำเนินการ ชุดที่ 28 ประจำปี 2560

ประธาน (นายแพทย์นิพนธ์ โควีวัฒน์) เนื่องจากการดำเนินงานของกิจการสหกรณ์ฯ ได้ครบรอบปีบัญชี ประจำปี 2559 เรียบร้อยแล้ว และสหกรณ์ฯ มีการเปิดรับสมัครคณะกรรมการดำเนินการ ชุดที่ 28 / 2560 แทนตำแหน่งที่หมดวาระ จำนวน 8 ตำแหน่ง ดังนี้

1. นายแพทย์นิพนธ์ โควีวัฒน์	ประธานกรรมการ	วาระที่ 1 ปีที่ 2
2. นางศิริเกษ วงษ์วิทย์กิจ	ประจำหน่วย รพ.อุทัยธานี	วาระที่ 2 ปีที่ 2
3. นางสาวอรวรรณ ทอดสนิท	ประจำหน่วย รพ.อุทัยธานี	วาระที่ 1 ปีที่ 2
4. นายปิยะพร อ่อนศรี	ประจำหน่วย สสอ.เมือง	วาระที่ 1 ปีที่ 2
5. นางสมจิต กรโกษา	ประจำหน่วย อ.หนองขาหย่าง	วาระที่ 1 ปีที่ 2
6. นายนพดล ขันการนาวิ	ประจำหน่วย อ.บ้านไร่	วาระที่ 1 ปีที่ 2
7. นายรุ่งธรรม มั่นการไถ	ประจำหน่วย อ.ลานสัก	วาระที่ 1 ปีที่ 2
8. นายวิวัฒน์ สุริยกานต์	ประจำหน่วย ข้าราชการบำนาญ	วาระที่ 2 ปีที่ 2

สหกรณ์ฯ ได้ทำการประกาศเปิดรับสมัครสมาชิกผู้สนใจ โดยมีผู้ที่สมัครเข้าเป็นตัวแทนในการบริหารงานสหกรณ์ฯ ประจำหน่วยต่าง ๆ ดังนี้

ประธานกรรมการ ประกาศเปิดรับสมัคร 1 ตำแหน่ง มีผู้สมัคร 1 ท่าน ดังนี้

1. นายแพทย์นิพนธ์ โควีวัฒน์ วาระที่ 2 ปีที่ 1

มติที่ประชุม อนุมัติด้วยคะแนนเสียงเป็นเอกฉันท์

กรรมการประจำหน่วย รพ.อุทัยธานี ประกาศเปิดรับสมัคร 2 ตำแหน่ง มีผู้สมัคร 2 ท่าน ดังนี้

1. นายวิเชษฐ์ กุ์พงษ์ วาระที่ 1 ปีที่ 1
2. นางสาวอรวรรณ ทอดสนิท วาระที่ 2 ปีที่ 1

มติที่ประชุม อนุมัติด้วยคะแนนเสียงเป็นเอกฉันท์

กรรมการประจำหน่วย สสอ.เมืองอุทัยธานี ประกาศเปิดรับสมัคร 1 ตำแหน่ง มีผู้สมัคร 1 ท่าน ดังนี้

1. นางสาวลัทธิน อุทาน วาระที่ 1 ปีที่ 1

มติที่ประชุม อนุมัติด้วยคะแนนเสียงเป็นเอกฉันท์

กรรมการประจำหน่วย อ.หนองขาหย่าง ประกาศเปิดรับสมัคร 1 ตำแหน่ง มีผู้สมัคร 1 ท่าน ดังนี้

1. นายชาติชาย อุทาน วาระที่ 1 ปีที่ 1

มติที่ประชุม อนุมัติด้วยคะแนนเสียงเป็นเอกฉันท์

กรรมการประจำหน่วย อ.บ้านไร่ ประกาศเปิดรับสมัคร 1 ตำแหน่ง มีผู้สมัคร 1 ท่าน ดังนี้

1. นางชนกนภร อินทร์ศรี วาระที่ 1 ปีที่ 1

มติที่ประชุม อนุมัติด้วยคะแนนเสียงเป็นเอกฉันท์

กรรมการประจำหน่วย อ.ลานสัก ประกาศเปิดรับสมัคร 1 ตำแหน่ง มีผู้สมัคร 1 ท่าน ดังนี้

1. นายทวีป สมัครการไถ วาระที่ 1 ปีที่ 1

มติที่ประชุม อนุมัติด้วยคะแนนเสียงเป็นเอกฉันท์

กรรมการประจำหน่วย ข้าราชการบำนาญ ประกาศเปิดรับสมัคร 1 ตำแหน่ง มีผู้สมัคร 2 ท่าน ดังนี้

1. นายวีระ สามัญเขตรกรณ์ เบอร์ 1
2. นายวิเวก ระยับแสงรุ่ง เบอร์ 2

ผลการเลือกตั้ง นายวีระ สามัญเขตรกรณ์ เบอร์ 1 ได้ 87 คะแนน นายวิเวก ระยับแสงรุ่ง เบอร์ 2 ได้ 148 คะแนน

มติที่ประชุม อนุมัติให้นายวิเวก ระยับแสงรุ่ง เป็นกรรมการประจำหน่วยข้าราชการบำนาญ

คณะกรรมการดำเนินการสหกรณ์ออมทรัพย์สาธารณสุขอุทัยธานี จำกัด ชุดที่ 28 ประจำปี 2560
มีรายนาม ดังต่อไปนี้

1. นายเสรี	แสงคำฉาย	วาระที่ 2	ปีที่ 2
2. นางสุกัญญา	ไพฑโรภณ	วาระที่ 2	ปีที่ 2
3. นายเฉลิมชัย	มากมี	วาระที่ 1	ปีที่ 2
4. นางอรวรรณ	อัสวรัตน์	วาระที่ 1	ปีที่ 2
5. นางวิภา	คำแหงพล	วาระที่ 2	ปีที่ 2
6. นางสาวณัฐนันท์	สาเขตรการณ์	วาระที่ 1	ปีที่ 2
7. นางวารุณี	ทอดสนิท	วาระที่ 1	ปีที่ 2
8. นายแพทย์นิพนธ์	โตวิวัฒน์	วาระที่ 2	ปีที่ 1
9. นายวิเชษฐ์	ภูพงษ์	วาระที่ 1	ปีที่ 1
10. นางสาวอรวรรณ	ทอดสนิท	วาระที่ 2	ปีที่ 1
11. นางสาวลลภษณ์	อุทาน	วาระที่ 1	ปีที่ 1
12. นายชาติชาย	อุทาน	วาระที่ 1	ปีที่ 1
13. นางชนกนภกร	อินทร์ศรี	วาระที่ 1	ปีที่ 1
14. นายทวีป	สมัครการ ไถ	วาระที่ 1	ปีที่ 1
15. นายวิเวก	ระยับแสงรุ่ง	วาระที่ 1	ปีที่ 1

ที่ประชุม เห็นชอบ

มติที่ประชุม อนุมัติด้วยคะแนนเสียงเป็นเอกฉันท์

ระเบียบวาระที่ 6 เรื่องอื่น ๆ

6.1 คำแนะนำจากสหกรณ์จังหวัดอุทัยธานี

ผู้แทนสหกรณ์จังหวัด (นายทวีศักดิ์ กระแสสินธุ์) มีข้อเสนอแนะ ดังนี้

ก. ขอชื่นชมคณะกรรมการและเจ้าหน้าที่สหกรณ์ฯ ชุดที่ 28 ที่ตั้งใจปฏิบัติงานตามกฎระเบียบที่เกี่ยวข้อง เพื่อรักษาผลประโยชน์ของสหกรณ์และสมาชิก จึงขอฝากคณะกรรมการชุดต่อไปปฏิบัติงานตามกฎระเบียบและแผนประมาณการรายจ่ายที่ได้รับอนุมัติจากที่ประชุมใหญ่ฯ ต่อไป

ข. ผู้ตรวจสอบกิจการ คือตัวแทนของสมาชิกที่จะตรวจสอบการปฏิบัติงานของคณะกรรมการและเจ้าหน้าที่ของสหกรณ์ฯ จึงขอฝากให้ดำเนินการตรวจสอบและรายงานผลการตรวจสอบทุก ๆ เดือน

ค. สหกรณ์จังหวัดฯ ยินดีที่จะให้การสนับสนุนและความร่วมมือในการดำเนินงานของสหกรณ์ออมทรัพย์สาธารณสุขอุทัยธานี จำกัด ตลอดไป

ที่ประชุม รับทราบ

6.2 คำแนะนำจากสำนักงานตรวจบัญชีสหกรณ์อุทัยธานี

-ไม่มี-

6.3 คำแนะนำจากสมาชิก

สมาชิก (นายเฉลิม ศรีสุข) : ขอชื่นชมคณะกรรมการ ชุดที่ 27 ที่ตั้งใจปฏิบัติงานด้วยความมานะอดทน บริสุทธิโปร่งใส ทำให้สหกรณ์ฯ มีผลกำไร และมีนโยบายที่ดีในเรื่องการสะสมทุนเพื่อเสริมสร้างความมั่นคงให้แก่สหกรณ์ฯ ในที่นี้จะขอเสนอให้สหกรณ์ฯ จัดสวัสดิการรักษาพยาบาลให้กับสมาชิก (นอนเตียงให้ได้รับสวัสดิการ 300-500 บาท) เพื่อให้บริการของสหกรณ์ฯ ดียิ่งขึ้น

ประธาน (นายแพทย์นิพนธ์ โคววิวัฒน์) : รับไว้พิจารณาดำเนินการ

ที่ประชุม รับทราบ

สมาชิก (นายรัชชัย ยศชัยพงศ์) : มีข้อเสนอและคำแนะนำ ดังนี้

ก. การที่ให้สมาชิกไปขอหนังสือรับรองจากธนาคารออมสิน ในการยื่นกู้สำมัญนั้น มีผลกระทบกับสมาชิกที่ไม่ได้มีธุรกรรมกับธนาคารออมสิน จึงขอให้คณะกรรมการพิจารณาทบทวนปัญหาดังกล่าวด้วย

ข. การแจ้งยอดปันผล/เฉลี่ยคืน ขอให้แจ้งเป็นหนังสือปกปิดแจ้งสมาชิก

ค. ขอให้พิจารณาเพิ่มค่าตอบแทนให้กับที่ปรึกษาของสหกรณ์/คณะกรรมการ โดยให้เทียบเคียงกับสหกรณ์อื่นๆ

ง. ขอให้พิจารณาการคงสมาชิกภาพของสมาชิกสมทบหักเก็บ ในกรณีที่สมาชิกสามัญพ้นสภาพสมาชิกให้คงสภาพสมาชิกด้วย

ประธาน (นายแพทย์นิพนธ์ โคววิวัฒน์) : รับไว้พิจารณาดำเนินการ

ที่ประชุม รับทราบ

สมาชิก (นางชุลีพร จำปาเกตุ) : ขอฝากให้สหกรณ์ฯ ดูแลสมาชิกหน่วยบำนาญด้วย โดยเฉพาะในเรื่องการติดต่อสื่อสาร

ประธาน (นายแพทย์นิพนธ์ โคววิวัฒน์) : รับไว้พิจารณาดำเนินการ และขอฝากกรรมการหน่วยข้าราชการบำนาญด้วย ในขั้นต้นแนะนำให้ตั้งกลุ่มไลน์เพื่อการติดต่อสื่อสาร

ที่ประชุม รับทราบ

6.4 พิธีมอบเกียรติบัตรแก่กรรมการที่หมดวาระ

ที่ประชุม รับทราบ

ประธานกล่าวปิดการประชุม

เลิกประชุม เวลา 12.30 น.

ลงชื่อ	นิพนธ์ โคววิวัฒน์ (นายแพทย์นิพนธ์ โคววิวัฒน์)	ประธานกรรมการ
ลงชื่อ	นพดล ขันการนาวิ (นายนพดล ขันการนาวิ)	เลขานุการ
ลงชื่อ	นพดล ขันการนาวิ (นายนพดล ขันการนาวิ)	ผู้จัดรายงานการประชุม

สำเนาถูกต้อง

นพดล ขันการนาวิ
(นายนพดล ขันการนาวิ)

เลขานุการ
สหกรณ์ออมทรัพย์สาธารณสุขอุทัยธานี

ระเบียบวาระที่ 3 เรื่องสืบเนื่องจากการประชุมใหญ่สามัญประจำปี 2559

3.1 เรื่องการจัดสวัสดิการรักษายาบาลให้กับสมาชิกสหกรณ์ฯ

ที่ประชุม ได้มีการวิเคราะห์ในด้านขวัญกำลังใจของสมาชิก ผลดี ผลเสีย ต่อการดำเนินการของกิจการสหกรณ์ฯ อย่างรอบด้าน

มติที่ประชุม เห็นควรให้ชลอไว้ก่อนขอศึกษาความเป็นไปได้จากผลกำไรในปีต่อไป

3.2 เรื่องการขอหนังสือรับรองภาระหนี้สินจากธนาคารออมสินในการยื่นคำขอกู้สามัญ

ที่ประชุม คณะกรรมการดำเนินการชุดที่ 28 เห็นควรให้คงเดิม เนื่องจากการยืนยันว่าไม่เป็นหนี้จริง โดยสมาชิกกรอกข้อมูล ลงชื่อในแบบฟอร์มแนบสำเนาบัตรประชาชน ส่งมาพร้อมคำขอกู้ สหกรณ์ฯ จะดำเนินการขอรายละเอียดจากออมสินให้

3.3 เรื่องการแจ้งยอดปันผลเฉลี่ยคืนของสมาชิก ขอให้แจ้งเป็นหนังสือแบบปกปิด

ที่ประชุม เห็นควรให้ปฏิบัติเช่นเดิม หากสมาชิกต้องการปกปิดขอให้แจ้งกับสหกรณ์ฯ เป็นราย ๆ ไป

3.4 เรื่องขอให้พิจารณาเพิ่มค่าตอบแทนให้กับที่ปรึกษาและคณะกรรมการของสหกรณ์ฯ ชุดต่าง ๆ

ที่ประชุม ขอศึกษาความเป็นไปได้จากผลกำไร และจะนำเสนอให้ที่ประชุมใหญ่ฯ ในคราวถัดไป

3.5 เรื่องสมาชิกสมทบ (2) ที่หักเก็บจากสมาชิกสามัญ ขอให้คงสภาพการเป็นสมาชิก เมื่อสมาชิก

สามัญพ้นสมาชิกภาพ

ที่ประชุม ขอให้ยึดตามข้อบังคับ คือต้องพ้นสภาพตามสมาชิกสามัญ เนื่องจากจะมีปัญหาตามมา

3.6 เรื่องปัญหาการสื่อสารกับสหกรณ์ฯ ทำให้สมาชิกสามัญหน่วยข้าราชการบำนาญ ไม่ทราบความเคลื่อนไหวหรือข่าวสารของสหกรณ์ฯ

ที่ประชุม 1. ขอให้กรรมการกลาง (ข้าราชการบำนาญ) ตั้งกลุ่ม Line เพื่อการสื่อสาร

2. มีการส่งข่าวสารทางไปรษณีย์ ตามชื่อ – ที่อยู่ ทุกครั้ง

3.7 เรื่องสมาชิกเสนอขอให้ลดอัตราดอกเบี้ยเงินกู้ของสหกรณ์

ที่ประชุม ขอศึกษาในรายละเอียด เพราะการลดอัตราดอกเบี้ยเงินกู้ จะทำให้สหกรณ์ฯ กำไรลดลง ถ้าลดอัตราดอกเบี้ยเงินกู้ ต้องลดอัตราเงินฝากด้วย

1.2 สวัสดิการ บำเหน็จให้แก่สมาชิกเกษียณอายุราชการ ในวงเงินไม่เกิน 5,000.- บาท (ห้าพันบาทถ้วน) มีผลตั้งแต่วันที่ 1 กุมภาพันธ์ 2549

สหกรณ์ฯ ได้จ่ายเงินสวัสดิการบำเหน็จให้แก่สมาชิกเกษียณอายุราชการ ในวงเงินไม่เกิน 5,000.- บาท (ห้าพันบาทถ้วน) จำนวน 4 ราย รวมเป็นเงิน 14,350.61 บาท (หนึ่งหมื่นสี่พันสามร้อยห้าสิบบาทหกสิบบเอ็ดสตางค์) ดังนี้

1. นางพรทิพย์ภา พันธุ์เขียน	บ้านาญ รพ.อุทัยธานี	2,005.51 บาท
2. นายหงส์ยงค์ บุญชื่น	บ้านาญ รพ.อุทัยธานี	3,738.90 บาท
3. นางจำเนียร การสุข	บ้านาญ รพ.อุทัยธานี	5,000.- บาท
4. นางวารุณี ปันงา	บ้านาญ รพ.อุทัยธานี	3,606.20 บาท

1.3 การช่วยเงินสงเคราะห์ศพให้แก่สมาชิก

1.3.1 สหกรณ์ฯ ได้จ่ายเงินสวัสดิการค่าสงเคราะห์ศพสมาชิกสามัญที่เสียชีวิต ในวงเงินไม่เกิน 100,000.- บาท (หนึ่งแสนบาทถ้วน) จำนวน 2 ราย รวมเป็นเงินทั้งสิ้น 200,000.- บาท (สองแสนบาทถ้วน) ดังนี้

1. นายหงส์ยงค์ บุญชื่น	บ้านาญ รพ.อุทัยธานี	100,000.- บาท
2. นายทง อ่ำทุ่งพงษ์	รพ.หนองขาหย่าง	100,000.- บาท

1.3.2 สหกรณ์ฯ ได้จ่ายเงินสวัสดิการค่าสงเคราะห์ศพสมาชิกสมทบและสมาชิกสมทบหักเก็บสมาชิกสามัญ ที่เสียชีวิตในวงเงินไม่เกิน 30,000.- บาท (สามหมื่นบาทถ้วน) จำนวน 5 ราย รวมเป็นเงินทั้งสิ้น 118,000.- บาท (หนึ่งแสนหนึ่งหมื่นแปดพันบาทถ้วน) ดังนี้

1. นางสมเช่า อนุวงศ์รักษ์	รพ.อุทัยธานี	8,000.- บาท	(สมาชิกสมทบหักเก็บสมาชิกสามัญ นางอรุณี ไตวิริยะเวช)
2. นางลิ้นจี่ เตยหอม	บ้านาญ สสจ.อุทัยธานี	30,000.- บาท	(สมาชิกสมทบหักเก็บสมาชิกสามัญ นางศิริพร วิสูตรชัย)
3. นางกุหลาบ ห่างทุกข์หมด	ชำระเงินสด	20,000.- บาท	(สมาชิกสมทบหักเก็บสมาชิกสามัญ นางปิ่นหยงา แป้งนวล)
4. นางสมจิต แลมพยัคฆ์	รพ.อุทัยธานี	30,000.- บาท	(สมาชิกสมทบหักเก็บสมาชิกสามัญ น.ส.นุจรินทร์ แลมพยัคฆ์)
5. นายวิจิต สร้อยคีรี	รพ.สว่างอารมณ์	30,000.- บาท	(สมาชิกสมทบหักเก็บสมาชิกสามัญ นางอินทิรา เทียมจันทร์)

1.4 ช่วยเงินสงเคราะห์ศพคู่สมรส / บุตรที่ยังไม่บรรลุนิติภาวะ ของสมาชิก สหกรณ์ฯ ได้จ่ายเงินสวัสดิการค่าสงเคราะห์ศพคู่สมรสของสมาชิก ในวงเงินไม่เกิน 5,000.- บาท (ห้าพันบาทถ้วน) จำนวน 2 ราย รวมเป็นเงินทั้งสิ้น 10,000.- บาท (หนึ่งหมื่นบาทถ้วน) ดังนี้

1. นายสมจิตร แข็งสาริกธ	คู่สมรส นางไพเราะ แข็งสาริกธ	
	ชำระเงินสด	5,000.- บาท
2. นายธนู หนองนาว	คู่สมรส นางวาสนา หนองนาว	
	สสจ.อุทัยธานี	5,000.- บาท

1.5 สวัสดิการมรดกสมรสแก่สมาชิก

สหกรณ์ฯ ได้จ่ายเงินสวัสดิการมรดกสมรสแก่สมาชิก จำนวน 6 ราย เป็นเงินทั้งสิ้น 6,000.- บาท (หกพันบาทถ้วน) ดังนี้

1. นางสาวเสาวภาคย์ พิเดช	รพ.ห้วยคต	1,000.- บาท	
2. นางสาววรรณิษา วิริยสกุลทอง	รพ.ลานสัก	1,000.- บาท	
3. นายศิวณัฐ สีทับทิม	รพ.อุทัยธานี	1,000.- บาท	(สมาชิกสมทบหักเก็บสมาชิกสามัญ นางสาวสุกัลกษณ์ สีทับทิม)
4. นางสาวคณิดา ทิพวรรณ	รพ.หนองฉาง	1,000.- บาท	
5. นางสาวพรพรรณ ชันวิชัย	รพ.บ้านไร่	1,000.- บาท	
6. นางสาวอรณิชา ไตวิวัฒน์	รพ.หนองฉาง	1,000.- บาท	

สวัสดิการ ดังนี้

1.6 สวัสดิการ ครบรอบวันเกิด 60 , 65 , 70 , 75 , 80 , 85 , 90 , 95 , 100 ปี ให้ได้รับเงิน

ครบรอบวันเกิด 60 , 65 , 70 , 75 , 80 , 85 ปี	ให้ได้รับเงินสวัสดิการ	1,000.- บาท
ครบรอบวันเกิด 90 ปี	ให้ได้รับเงินสวัสดิการ	2,500.- บาท
ครบรอบวันเกิด 95 ปี	ให้ได้รับเงินสวัสดิการ	5,000.- บาท
ครบรอบวันเกิด 100 ปี	ให้ได้รับเงินสวัสดิการ	20,000.- บาท
มีสมาชิกได้รับสวัสดิการครบรอบวันเกิด 60 ปี จำนวน 42 ราย เป็นเงินทั้งสิ้น 42,000.- บาท (สี่หมื่นสองพันบาทถ้วน) ดังนี้		
1. นายบัวเรศ ศรีประทีภย์	ชำระเงินสด	1,000.- บาท
2. นางรัตนา ยศนันท์	บ้านาญ สสจ.อุทัยธานี	1,000.- บาท
3. นางจันทนา สงวนศักดิ์	บ้านาญ รพ.อุทัยธานี	1,000.- บาท
4. นางवासนา ปาลวัฒน์	บ้านาญ รพ.อุทัยธานี	1,000.- บาท
5. นายสะอาด ไกลทุกข์ล้าง	บ้านาญ รพ.อุทัยธานี	1,000.- บาท
6. นางพานี มัคผล	บ้านาญ รพ.อุทัยธานี	1,000.- บาท
7. นางพจนา ขุนมงคล	บ้านาญ สสจ.อุทัยธานี	1,000.- บาท
8. นางทองคำ ชูศักดิ์	บ้านาญ รพ.อุทัยธานี	1,000.- บาท
9. นายธำรงค์ ไพทโสภณ	บ้านาญ สสจ.อุทัยธานี	1,000.- บาท
10. นายวิหาร ทิพย์ภาวี	บ้านาญ สสจ.อุทัยธานี	1,000.- บาท
11. นางธนมนต์ สุขภิรมย์	บ้านาญ รพ.อุทัยธานี	1,000.- บาท
12. นางศิริพร วิสูตรชัย	บ้านาญ สสจ.อุทัยธานี	1,000.- บาท
13. นางพจนา รวยตระกูล	บ้านาญ สสจ.อุทัยธานี	1,000.- บาท
14. นางสุมาลี พุ่มเจริญ	บ้านาญ รพ.อุทัยธานี	1,000.- บาท
15. นายสมชาย คำพะนาง	บ้านาญ รพ.อุทัยธานี	1,000.- บาท
16. น.ส.สุนันท์ ชูดีพงษ์วิเวท	บ้านาญ รพ.อุทัยธานี	1,000.- บาท
17. นางกรรณพร ภู่งษ์	บ้านาญ รพ.อุทัยธานี	1,000.- บาท
18. น.ส.จิตรา วินัยพานิช	บ้านาญ สสจ.อุทัยธานี	1,000.- บาท
19. นางมณีวรรณ ตันทพาทย์	งดส่งหุ้น	1,000.- บาท
20. นายประจวบ ชูรัมย์	บ้านาญ รพ.อุทัยธานี	1,000.- บาท
21. น.ส.นภาพร อุณฑพันธ์	บ้านาญ รพ.อุทัยธานี	1,000.- บาท
22. น.ส.มณฑิพย์ ประกอบไวยกิจ	บ้านาญ รพ.อุทัยธานี	1,000.- บาท
23. นางน้ำค้าง อินทรไทยวงศ์	บ้านาญ รพ.อุทัยธานี	1,000.- บาท
24. นายสุรพล สมพงษ์	บ้านาญ รพ.อุทัยธานี	1,000.- บาท
25. นางสอน ประสาทเขตรการ	ชำระเงินสด	1,000.- บาท
26. น.ส.ดรุณี วินัยพานิช	บ้านาญ รพ.อุทัยธานี	1,000.- บาท
27. นางสันธนา จันทรัมย์	บ้านาญ สสจ.อุทัยธานี	1,000.- บาท
28. นางปราณี วงษ์รักษ์	บ้านาญ รพ.อุทัยธานี	1,000.- บาท
29. นางศุภรินทร์ ภู่งหงส์	บ้านาญ รพ.อุทัยธานี	1,000.- บาท
30. น.ส.รัตนาพร ชมหวาน	บ้านาญ รพ.อุทัยธานี	1,000.- บาท
31. นางธนกร มีมุข	บ้านาญ รพ.อุทัยธานี	1,000.- บาท
32. นางอัมพร หนูพรหม	บ้านาญ รพ.อุทัยธานี	1,000.- บาท
33. นางพิณทอง ทศนีย์วิจิตร	บ้านาญ รพ.อุทัยธานี	1,000.- บาท
34. นายนพดล สุขเสื่อ	บ้านาญ สสจ.อุทัยธานี	1,000.- บาท
35. นางสนาม บุญชื่น	บ้านาญ รพ.อุทัยธานี	1,000.- บาท
36. นางเรไร ปรีชา	บ้านาญ รพ.อุทัยธานี	1,000.- บาท
37. นายสุรสิทธิ์ ว่องวิทย์การ	บ้านาญ รพ.อุทัยธานี	1,000.- บาท
38. นายวีระยุทธ อินทรไทยวงศ์	บ้านาญ รพ.อุทัยธานี	1,000.- บาท
39. นางจงลักษณ์ สืบสาย	บ้านาญ รพ.อุทัยธานี	1,000.- บาท
40. นายทง อ่างพงษ์	รพ.หนองขาหย่าง	1,000.- บาท
41. นายรักชาติ จันทร์ศรี	สสอ.บ้านไร่	1,000.- บาท
42. นายทะเวท ลาดถัน	สสอ.บ้านไร่	1,000.- บาท

มีสมาชิกได้รับสวัสดิการครบรอบวันเกิด 65 ปี จำนวน 13 ราย เป็นเงินทั้งสิ้น 13,000.- บาท (หนึ่งหมื่นสามพันบาทถ้วน) ดังนี้

1. นางฉวีวรรณ อินทพาส	บ้านาญ สสจ.อุทัยธานี	1,000.- บาท
2. นางมานิต สอาดศรี	บ้านาญ รพ.อุทัยธานี	1,000.- บาท
3. นายชุ่ม อินทโลม	บ้านาญ รพ.อุทัยธานี	1,000.- บาท
4. นางเฉลย บิณฑวิหก	บ้านาญ สสจ.อุทัยธานี	1,000.- บาท
5. นายท้าย ไผ่บง	บ้านาญ สสจ.อุทัยธานี	1,000.- บาท
6. นายวินัย อนันตพงษ์	บ้านาญ สสจ.อุทัยธานี	1,000.- บาท
7. น.ส.สาตี กิ่งโพ	ข้าราชการ	1,000.- บาท
8. น.ส.ศรีสุรางค์ บุญลักษณ์	บ้านาญ รพ.อุทัยธานี	1,000.- บาท
9. น.ส.นวลน้อย พันธุ์เขียน	บ้านาญ รพ.อุทัยธานี	1,000.- บาท
10. นางวารุณี ปันงา	บ้านาญ รพ.อุทัยธานี	1,000.- บาท
11. นายล้วน แก้วมณี	บ้านาญ สสจ.อุทัยธานี	1,000.- บาท
12. น.ส.สมลักษณ์ จันทรัมย์	บ้านาญ สสจ.อุทัยธานี	1,000.- บาท
13. นายช่อ สุระคม	บ้านาญ สสจ.อุทัยธานี	1,000.- บาท

มีสมาชิกได้รับสวัสดิการครบรอบวันเกิด 70 ปี จำนวน 5 ราย เป็นเงินทั้งสิ้น 5,000.- บาท (ห้าพันบาทถ้วน) ดังนี้

1. น.ส.ประมวลศรี มนต์ตรง	บ้านาญ รพ.อุทัยธานี	1,000.- บาท
2. นางชูศรี สถิตพงษ์	บ้านาญ รพ.อุทัยธานี	1,000.- บาท
3. นางสาวกรรณ เก่งธัญกรณ์	บ้านาญ สสจ.อุทัยธานี	1,000.- บาท
4. นางจิตติพร ระบอบ	บ้านาญ สสจ.อุทัยธานี	1,000.- บาท
5. นางอนงค์ เกษไทรยกุล	บ้านาญ สสจ.อุทัยธานี	1,000.- บาท

มีสมาชิกได้รับสวัสดิการครบรอบวันเกิด 75 ปี จำนวน 1 ราย เป็นเงินทั้งสิ้น 1,000.- บาท (หนึ่งพันบาทถ้วน) ดังนี้

1. นางพวงทอง เจตน์เกษตรกรณ์	บ้านาญ รพ.อุทัยธานี	1,000.- บาท
-----------------------------	---------------------	-------------

มีสมาชิกได้รับสวัสดิการครบรอบวันเกิด 80 ปี จำนวน 2 ราย เป็นเงินทั้งสิ้น 2,000.- บาท (สองพันบาทถ้วน) ดังนี้

1. นายวิวัฒน์ สุริยกานต์	บ้านาญ สสจ.อุทัยธานี	1,000.- บาท
2. นางนันทนา เขียวศรีสูง	บ้านาญ สสจ.อุทัยธานี	1,000.- บาท

1.7 สวัสดิการสมาชิกที่ประสบเหตุสาธารณภัย ให้ได้รับสวัสดิการในวงเงินไม่เกิน 5,000.- บาท (ห้าพันบาทถ้วน) จำนวน 5 ราย เป็นเงินทั้งสิ้น 14,000.- บาท (หนึ่งหมื่นสี่พันบาทถ้วน) ดังนี้

1. นางบรรจง ทรงรัตน์	รพ.อุทัยธานี	4,000.- บาท
2. นางนันทนา ช่องสาร	รพ.อุทัยธานี	2,000.- บาท
3. นางปรานอม ทองสุข	รพ.สว่างอารมณ์	2,000.- บาท
4. นางพาณี มัคผล	รพ.อุทัยธานี	2,000.- บาท
5. นางสาวสุรีย์ พงษ์เจตสุพรรณ	รพ.อุทัยธานี	4,000.- บาท

1.8 สวัสดิการสมาชิกอุปสมบท ให้ได้รับเงินสวัสดิการ 1,000.- บาท (หนึ่งพันบาทถ้วน) จำนวน 5 ราย เป็นเงินทั้งสิ้น 5,000.- บาท (ห้าพันบาทถ้วน) ดังนี้

1. นายศิวณัฐ สีทับทิม	รพ.อุทัยธานี	1,000.- บาท
(สมาชิกสมทบหักเก็บสมาชิกสามัญ นางสาวสุภลักษณ์ สีทับทิม)		
2. นายประสิทธิ์ชัย วิวัฒน์	รพ.อุทัยธานี	1,000.- บาท
(สมาชิกสมทบหักเก็บสมาชิกสามัญ นางวลัยรัตน์ จำนิต)		
3. นายธนธรณ์ อ่ำสุพรรณ	บ้านาญ สสจ.อุทัยธานี	1,000.- บาท
(สมาชิกสมทบหักเก็บสมาชิกสามัญ นางอัมพัทธ์ แข็งธัญกรณ์)		
4. นายธีระพัฒน์ นิสัยคาน	รพ.อุทัยธานี	1,000.- บาท
(สมาชิกสมทบหักเก็บสมาชิกสามัญ นางสาวัจจา นิสัยคาน)		
5. นายมนัสวี พอสอน	รพ.บ้านไร่	1,000.- บาท
(สมาชิกสมทบหักเก็บสมาชิกสามัญ นางชนกนภทร อินทร์ศรี)		

1.9 สวัสดิการให้แก่สมาชิกโสดที่มีอายุ 45 ปี บริบูรณ์ขึ้นไป และเป็นสมาชิกสหกรณ์ฯ ไม่น้อยกว่า 5 ปี ให้ได้รับเงินสวัสดิการ 1,000.- บาท จำนวน 3 ราย เป็นเงินทั้งสิ้น 3,000.- บาท (สามพันบาทถ้วน) ดังนี้

1. นางสาววีรัตน์ กล้าวิชัยกรณ์	รพ.อุทัยธานี	1,000.- บาท
2. นางสาวยุพิน ฤทธิฤกษ์	รพ.อุทัยธานี	1,000.- บาท
3. นางสาวจิรายวดี โทวิวัฒน์	รพ.อุทัยธานี	1,000.- บาท

4.2.2 การใช้จ่ายเงินตามแผนประมาณการรายจ่าย

สหกรณ์ฯ ได้มีการใช้จ่ายเงินด้วยความประหยัด และมีประสิทธิภาพโดยการใช้จ่ายเงิน ได้เป็นไปตามแผนประมาณการรายจ่ายประจำปี 2560 จากประมาณการที่ตั้งไว้ 12,251,330.00 บาท การใช้จ่ายจริงเป็นเงิน 7,274,911.99 บาท คิดเป็นร้อยละ 59.38 คงเหลือเงิน 4,976,418.01 บาท ซึ่งการใช้จ่ายเงินตามนโยบายของคณะกรรมการ เพื่อผลประโยชน์ที่เกิดแก่สมาชิกของสหกรณ์ฯ โดยรวมในรอบปีที่ผ่านมา สหกรณ์ฯ มีสินทรัพย์ดำเนินการเพิ่มขึ้น ดังนี้

	ปี 2560	ปี 2559	ร้อยละ
ทุนเรือนหุ้น	796,582,420.00	726,849,550.00	9.59
เงินรับฝาก	582,025,652.59	440,967,009.11	31.99
เงินสำรองและทุนอื่น ๆ	49,757,314.37	44,078,385.05	12.88

4.3 การพัฒนาศักยภาพของกรรมการ เจ้าหน้าที่ และสมาชิกของสหกรณ์ฯ

สหกรณ์ฯ ได้มีการพัฒนาศักยภาพของกรรมการ เจ้าหน้าที่ และสมาชิกสหกรณ์ฯ โดยเพิ่มพูนความรู้ ในการส่งเสริมการฝึกอบรม สัมมนา ประชุมต่าง ๆ เพื่อนำความรู้ที่ได้มาปรับใช้กับระบบงานสหกรณ์ฯ เพื่อให้มีการพัฒนาแบบก้าวหน้ายิ่งขึ้นไป ดังนี้

ลำดับ	วันที่	เรื่อง / ผู้จัด	สถานที่	บุคลากร	ผู้เข้าร่วมประชุม สัมมนา
1	2 พ.ย 59	ประชุมแผนฟื้นฟูกิจการสหกรณ์ปฏิรูปที่ดิน ลานสัก จำกัด “การบริหารความเสี่ยงทางการเงินของสหกรณ์” / สหกรณ์ปฏิรูปที่ดินลานสัก จำกัด	สหกรณ์ปฏิรูปที่ดินลานสัก จำกัด อ.ลานสัก จ.อุทัยธานี	ผู้จัดการ	นายนราพงศ์ ทิศนางกูร
2	11-13 พ.ย.59	ประชุมสัมมนากับชมรมสหกรณ์ออมทรัพย์ภาคเหนือ /ชมรมสหกรณ์ออมทรัพย์ภาคเหนือ	ณ โรงแรมอิมพีเรียล ภูเก็ต อ.เมือง จ.เพชรบูรณ์	รองประธาน	นายเสวี แสงคำฉาย
3	14-18 พ.ย.59	สัมมนาและศึกษาดูงานกับธนาคารออมสิน /ธนาคารออมสิน	ณ จังหวัดสุราษฎร์ธานี	รองประธาน	นายเสวี แสงคำฉาย
4	11 ธ.ค.59	โครงการสัมมนา ชสอ.พบสหกรณ์ออมทรัพย์ภาค /ชมรมสหกรณ์ออมทรัพย์ภาคเหนือ	ณ โรงแรมเวียงอินทร์ อ.เมือง จ.เชียงราย	รองประธาน	นายเสวี แสงคำฉาย
5	11 ธ.ค.59	ประชุมชี้แจงแนวทางการส่งเสริมสหกรณ์ระดับจังหวัด ปี 2560 /สำนักงานสหกรณ์จังหวัดอุทัยธานี	ณ ศูนย์ OTOP เมืองพระชนกจักรี จ.อุทัยธานี	ผู้จัดการ	นายนราพงศ์ ทิศนางกูร
6	21-23 ธ.ค.59	โครงการพัฒนาสหกรณ์ออมทรัพย์เป็นองค์กรวางแผนทางการเงินของสมาชิก รุ่นที่ 2 /กรมส่งเสริมสหกรณ์	ณ โรงแรมเอบีน่าเฮาส์ ถ.วิภาวดีรังสิต64 เขตหลักสี่ กรุงเทพฯ	ผู้จัดการ	นายนราพงศ์ ทิศนางกูร

ลำดับ	วันที่	เรื่อง / ผู้จัด	สถานที่	บุคลากร	ผู้เข้าร่วมประชุม สัมมนา
7	23-25 ธ.ค.59	อบรมสัมมนาหลักสูตร “เทคนิคการตัดหนี้สูญอย่างไรให้เป็นประโยชน์แก่สหกรณ์-แนวโน้มเศรษฐกิจไทย ปี 2560” /กลุ่มสหกรณ์ออมทรัพย์จังหวัดสระบุรี และพื้นที่ใกล้เคียง	ณ สอเลิศย์ปาร์คเขาใหญ่ รีสอร์ท อ.ปากช่อง จ.นครราชสีมา	กรรมการ	นางสาวอรรพรรณ ทอดสนิท
8	14 ม.ค.60	ประชุมโครงการคัดเลือก “ผลงานนวัตกรรมการบริหารจัดการสหกรณ์ออมทรัพย์ดีเด่น ประจำปี 2559” /ชมรมสหกรณ์ออมทรัพย์ภาคเหนือ	ณ ห้องประชุมสหกรณ์ออมทรัพย์ครุฑน่าน อ.เมือง จ.น่าน	รองประธาน	นายเสวี แสงคำฉาย
9	25 ม.ค. - 17 มี.ค.60	อบรมหลักสูตร “ผู้จัดการสหกรณ์ออมทรัพย์มืออาชีพ รุ่นที่ 1” /ชุมนุมสหกรณ์ออมทรัพย์แห่งประเทศไทย จำกัด	ณ โรงแรมริชมอนด์ อ.เมือง จ.นนทบุรี	ผู้จัดการ	นายนราพงศ์ ทัศนางกูร
10	4 ก.พ. 60	โครงการเผยแพร่ความรู้ทางกฎหมายของสหกรณ์แก่ประชาชน /สหกรณ์เครดิตยูเนียนลานสัก จำกัด	ณ สำนักงานสหกรณ์การเกษตรสรรคบุรี จำกัด จ.ชัยนาท	ผู้จัดการ	นายนราพงศ์ ทัศนางกูร
11	15 ก.พ. 60	ประชุมเชิงปฏิบัติการพัฒนาสหกรณ์ออมทรัพย์เป็นองค์กรวางแผนทางการเงินของสมาชิก /สหกรณ์จังหวัดอุทัยธานี	ณ ห้องประชุมสำนักงานสหกรณ์จังหวัดอุทัยธานี	ผู้จัดการ	นายนราพงศ์ ทัศนางกูร
12	20-21 ก.พ. 60	โครงการฝึกอบรมหลักสูตร “ผู้ตรวจสอบกิจการขั้นพื้นฐาน (หลักสูตร 1)” /ชุมนุมสหกรณ์ออมทรัพย์แห่งประเทศไทย จำกัด	ณ โรงแรมเดอะริช อ.เมือง จ.นนทบุรี	สมาชิกสหกรณ์	นายวิชชัย ยศชัยพงศ์
13	25 ก.พ. 60	ประชุมใหญ่สามัญประจำปี 2560 /สมาคมฉนวนกิจสงเคราะห์สมาชิกสหกรณ์ออมทรัพย์สาธารณสุขไทย (สสรท.) และกองทุนสวัสดิการสมาชิกสมาคมฉนวนกิจสงเคราะห์สมาชิกสหกรณ์ออมทรัพย์สาธารณสุขไทย (กสรท.)	ณ ห้องประชุม 701 ชั้น 7 ชุมชมสหกรณ์ออมทรัพย์แห่งประเทศไทย จำกัด อ.บางกรวย จ.นนทบุรี	ผู้จัดการ	นายนราพงศ์ ทัศนางกูร
14	26 ก.พ. 60	งานวันสหกรณ์แห่งชาติ จ.อุทัยธานี ปี พ.ศ.2560 /สำนักงานสหกรณ์จังหวัดอุทัยธานี	ณ โรงเรียนบ้านไร่วิทยา อ.บ้านไร่ จ.อุทัยธานี	ผู้จัดการ กรรมการ	นายนราพงศ์ ทัศนางกูร นางชนกนกธร อินทร์ศรี
15	18-19 มี.ค. 60	โครงการเชิญชวนสหกรณ์ออมทรัพย์ในเขตภาคเหนือนำเงินมาลงทุนใน ชสอ. และประชุมใหญ่สามัญประจำปี 2559 และสัมมนาวิชาการของชมรมสหกรณ์ออมทรัพย์ภาคเหนือ และชมรมเจ้าหน้าที่สหกรณ์ออมทรัพย์ภาคเหนือ /ชมรมสหกรณ์ออมทรัพย์ภาคเหนือ	ณ ห้องประชุมสหกรณ์ออมทรัพย์ครูเชียงใหม่ จำกัด อ.เมือง จ.เชียงใหม่		ฝ่ายจัดการ
16	25 มี.ค.60	โครงการอบรม สหกรณ์ฯ พบสมาชิก /สหกรณ์ออมทรัพย์สาธารณสุขอุทัยธานี จำกัด	ณ ห้องประชุมศูนย์การแสดงสินค้าเมืองพระชนกจักรี (OTOP) จ.อุทัยธานี		กรรมการ ฝ่ายจัดการและสมาชิกจำนวน 200 คน

ลำดับ	วันที่	เรื่อง / ผู้จัด	สถานที่	บุคลากร	ผู้เข้าร่วมประชุม สัมมนา
17	6 เม.ย. 60	การประชุมหารือการจัดตั้งบัญชีร่วมเพื่อรักษาเสถียรภาพของสหกรณ์ /กรมส่งเสริมสหกรณ์	ณ ห้องประชุมชั้น 3 อาคารฝึกอบรมส่วนกลาง สำนักพัฒนาและถ่ายทอดเทคโนโลยีการสหกรณ์ ถนนพิชัย เขตดุสิต กรุงเทพฯ	ผู้จัดการ	นายนราพงศ์ ทัศนางกูร
18	7-8 เม.ย. 60	ประชุมชี้แจงหลักเกณฑ์และวิธีการประเมินสหกรณ์สีขาวด้วยธรรมาภิบาล /กรมส่งเสริมสหกรณ์	ณ โรงแรมปรีนซ์ พาเลซ มหานาค กรุงเทพฯ	ผู้จัดการ	นายนราพงศ์ ทัศนางกูร
19	21-22 เม.ย.60	โครงการศึกษาดูงานที่สหกรณ์ออมทรัพย์ครูตราด จำกัด /สหกรณ์ออมทรัพย์ข้าราชการนุชอุทัยธานี จำกัด	ณ สหกรณ์ออมทรัพย์ครูตราด จ.ตราด		ประธานกรรมการ คณะกรรมการ เจ้าหน้าที่ฝ่ายจัดการ ผู้ตรวจสอบกิจการ จำนวน 24 คน
20	10 พ.ค. 60	ประชุมคณะกรรมการชมรมภาคเหนือ /ชมรมสหกรณ์ออมทรัพย์ภาคเหนือ	ณ สหกรณ์ออมทรัพย์ครูพิษณุโลก อ.เมือง จ.พิษณุโลก	รองประธาน	นายเสรี แสงคำฉาย
21	10 พ.ค.60	โครงการสัมมนาศูนย์ประสานงานและสหกรณ์ออมทรัพย์ที่ยังไม่ได้เป็นศูนย์ประสานงาน ของ สส.ชสอ. ทั้ง 4 ภูมิภาค /สมาคมพัฒนากิจสงเคราะห์สหกรณ์สมาชิกชุมนุมสหกรณ์ออมทรัพย์แห่งประเทศไทย	ณ สหกรณ์ออมทรัพย์ครูพิษณุโลก อ.เมือง จ.พิษณุโลก	ผู้จัดการ	นายนราพงศ์ ทัศนางกูร
22	19 พ.ค. 60	ประชุม “การรับฟังความคิดเห็น เรื่อง ร่างพระราชบัญญัติสหกรณ์ พ.ศ....” เพื่อรับฟังความคิดเห็นให้เป็นที่ไปตามแนวทางการจัดทำและเสนอร่างกฎหมายตามบทบัญญัติมาตรา 77 ของรัฐธรรมนูญแห่งราชอาณาจักรไทย /สหกรณ์จังหวัดอุทัยธานี	ณ ห้องประชุมสำนักงานสหกรณ์จังหวัดอุทัยธานี	ผู้จัดการ	นายนราพงศ์ ทัศนางกูร
23	20 พ.ค.60	ประชุมใหญ่สามัญประจำปี 2560 /ชุมนุมสหกรณ์ออมทรัพย์ข้าราชการนุชอุทัยธานี จำกัด	ณ ห้องราชวดี ชั้น 4 โรงแรมทีเคพาเลซ ถ.แจ้งวัฒนะซอย 15 แขวงทุ่งสองห้อง เขตหลักสี่ กรุงเทพฯ	เหรียญกิตติ	นางสุกัญญา ไพทโสภณ
24	10 มิ.ย.60	ประชุมใหญ่สามัญประจำปี 2560 /ชุมนุมสหกรณ์ออมทรัพย์แห่งประเทศไทย จำกัด	ณ ห้องรอยัล จูบิลี่ บอลรูม อาคารชาเลนเจอร์ ศูนย์แสดงสินค้าและการประชุมอิมแพ็คเมืองทองธานี จ.นนทบุรี	รองประธาน ผู้จัดการ	นายเสรี แสงคำฉาย นายนราพงศ์ ทัศนางกูร
25	21-24 มิ.ย. 60	อบรมหลักสูตร “การบริหารการเงินสหกรณ์ด้วยเทคโนโลยีทางการเงิน Fintech” ในเศรษฐกิจดิจิทัล 4.0 รุ่นที่ 2 /ภาควิชาสหกรณ์ คณะเศรษฐศาสตร์ มหาวิทยาลัยเกษตรศาสตร์	ณ โรงแรมเคอูโฮม มหาวิทยาลัยเกษตรศาสตร์ ถ.งามวงศ์วาน จตุจักร กรุงเทพฯ	รองผู้จัดการ	นางน้ำอ้อย จันทรัมย์

ลำดับ	วันที่	เรื่อง / ผู้จัด	สถานที่	บุคลากร	ผู้เข้าร่วมประชุม สัมมนา
26	27 มิ.ย -1ก.ค.60	โครงการประชุมวิชาการและทัศนศึกษา ประเทศไทยได้หวัน ประจำปี 2560 รุ่นที่ 1 รอบที่ 3 /สมาคมสถาปนิกสยามในพระบรมราชูปถัมภ์ ออมทรัพย์สาธาณสุขไทย	ณ ประเทศไทยได้หวัน	เหรียญกษาปณ์	นางสุกัญญา ไพทโสภณ
27	1 ก.ค.60	โครงการฝึกอบรมอาชีพเสริม (ระยะสั้น) /สหกรณ์ออมทรัพย์สาธาณสุขอุทัยธานี จำกัด	ณ วิทยาลัยสารพัดช่าง จ.อุทัยธานี		กรรมการ ฝ่ายจัดการ สมาชิกจำนวน 60 คน
28	7 ก.ค.60	ประชุมเรื่องฟื้นฟูกิจการสหกรณ์ปฏิรูปที่ดิน ลานสัก จำกัด /สหกรณ์ปฏิรูปที่ดินลานสัก จำกัด	ณ สหกรณ์เครดิตยูเนียนห้วย ขานาง-ทุ่งนา อ.หนองฉาง จ.อุทัยธานี	ผู้จัดการ	นายบรรพต ทัศนังกูร
29	13 ก.ค.60	โครงการนิเทศหลักเกณฑ์และวิธีการประเมิน สหกรณ์สีขาวด้วยธรรมภิบาล /กรมส่งเสริมสหกรณ์และสหกรณ์จังหวัด อุทัยธานี	ณ โรงแรมบุญยืนน้ำทอง จ.ลำปาง	ผู้จัดการ	นายบรรพต ทัศนังกูร
30	18-20 ส.ค.60	ประชุมใหญ่สามัญประจำปี 2560 และสัมมนา หัวข้อ “เกณฑ์และแนวทางการกำกับใหม่เป็น วิกฤตหรือโอกาสสหกรณ์ออมทรัพย์” /ชมรมผู้จัดการสหกรณ์ออมทรัพย์แห่ง ประเทศไทย	ณ โรงแรมริเวอร์ไซด์ กรุงเทพ	ผู้จัดการ	นายบรรพต ทัศนังกูร
31	8-10 ก.ย.60	อบรมและประชุมของคณะกรรมการเขตพื้นที่ สหกรณ์สมาชิก ชสอ.ภาคเหนือ และกรรมการ ชมรมภาคเหนือ /ชมรมภาคเหนือ	ณ วิทยาลัยเทคนิคลำพูน อ.เมือง จ.ลำพูน	รองประธาน	นายเสรี แสงคำฉาย
32	11 ก.ย.60	โครงการอบรมความรู้ด้านการบริหารจัดการ หลักสูตรการพัฒนาศักยภาพคณะกรรมการ ดำเนินการสหกรณ์ รุ่นที่ 1 /สำนักงานสหกรณ์จังหวัดอุทัยธานี	ณ ห้องประชุมสำนักงาน สหกรณ์จังหวัดอุทัยธานี	กรรมการ	นางสาวอรรณพ ทอดสนิท
33	12 ก.ย.60	โครงการอบรมความรู้ด้านการบริหารจัดการ หลักสูตรการพัฒนาศักยภาพคณะกรรมการ ดำเนินการสหกรณ์ รุ่นที่ 2 /สำนักงานสหกรณ์จังหวัดอุทัยธานี	ณ ห้องประชุมสำนักงาน สหกรณ์จังหวัดอุทัยธานี	เหรียญกษาปณ์	นางสุกัญญา ไพทโสภณ
34	13 ก.ย.60	โครงการอบรมความรู้ด้านการกำกับดูแล สหกรณ์ว่าด้วยกฎหมายสหกรณ์และกฎหมาย ว่าด้วยการป้องกันและปราบปรามการฟอก เงิน /สำนักงานสหกรณ์จังหวัดอุทัยธานี	ณ ห้องประชุมโรงแรมห้วย ขาแข้งเขษุศิลป์ อ.เมือง จ.อุทัยธานี	รองประธาน เหรียญกษาปณ์ ผู้จัดการ	นายเสรี แสงคำฉาย นางสุกัญญา ไพทโสภณ นายบรรพต ทัศนังกูร

4.4 ด้านการบริหาร (Function Management)

มีการจัดทำแผนงานระยะสั้น (1 ปี) ระยะยาว (2 ปี ตามวาระการเป็นกรรมการ) เพื่อใช้รองรับในการดำเนินงานประจำปีงบประมาณ 2560 - 2561 มีการดำเนินกิจกรรมตามแผนกิจการประจำปี โดยกำหนดเป็นผังแสดงรายการที่คาดว่าจะดำเนินการได้ มีการวางแผนกำหนดนโยบายต่าง ๆ เพื่อทันเหตุการณ์เศรษฐกิจไทย และเพื่อรองรับความต้องการของสมาชิก ในรูปแบบการให้บริการ สวัสดิการต่าง ๆ ดำเนินงานโปร่งใสเป็นธรรม ดังนี้

1. การให้บริการเงินกู้สามัญแบบลดขั้นตอนในกรณีที่ใช้หุ้นตนเองค้ำประกัน โดยลดดอกเบี้ยในอัตราร้อยละ 0.50 บาทต่อปี ซึ่งในปี (1 พ.ย. 2559 - 31 ต.ค. 2560) มีผู้ใช้บริการ 220 ราย คิดเป็นเงิน 40,067,380.00 บาท (สิบล้านหกหมื่นเจ็ดพันสามร้อยแปดสิบบาทถ้วน)

2. สหกรณ์ฯ เปิดให้สมาชิกสามัญยื่นกู้เงินกู้พิเศษเพื่อซื้อที่อยู่อาศัย ในวงเงินไม่เกิน 2,500,000.00 บาท (สองล้านบาทถ้วน) ระยะเวลาการผ่อนชำระ ไม่เกิน 300 งวด โดยคิดดอกเบี้ยในอัตราร้อยละ 5.50 บาทต่อปี ซึ่งในปี 2560 มีสมาชิกใช้บริการเงินกู้พิเศษ จำนวน 2 ราย เป็นวงเงินที่ให้สมาชิกกู้ทั้งสิ้น 1,850,000.00 บาท (หนึ่งล้านแปดแสนห้าหมื่นบาทถ้วน)

3. การนำเงินสหกรณ์ไปฝากกับสหกรณ์อื่น เพื่อบริหารเงินที่มีอยู่ให้เกิดประโยชน์สูงสุด โดย ณ วันที่ 31 ตุลาคม 2560 มีเงินฝากกับสถาบันการเงินต่าง ๆ ดังนี้

- สหกรณ์เครดิตยูเนี่ยนคลองจั่น จำกัด	มีเงินฝากเป็นเงิน 33,554,612.14 บาท
- สหกรณ์ออมทรัพย์ครูอุทัยธานี จำกัด	มีเงินฝากเป็นเงิน 31,851,784.95 บาท
- สหกรณ์ปฏิรูปที่ดินลานสัก จำกัด	มีเงินฝากเป็นเงิน 4,703,047.69 บาท
- สหกรณ์นิคมลานสัก จำกัด	มีเงินฝากเป็นเงิน 7,029,741.80 บาท

รวมมีเงินฝาก 77,139,186.58 บาท (เจ็ดสิบล้านเจ็ดพันหนึ่งแสนสามหมื่นเก้าพันหนึ่งร้อยแปดสิบหกบาทห้าสิบบแปดสตางค์)

4.5 ด้านการระดมทุน (Financial Decision)

4.5.1 เปิดบริการ ด้านเงินรับฝากทุกประเภท จากสมาชิกสหกรณ์ฯ และดอกเบี้ย ณ 31 ตุลาคม 2560 ดังนี้

ออมทรัพย์	ดอกเบี้ย ร้อยละ 4.00	จำนวน 2,070 บัญชี	เป็นเงิน 371,286,571.16 บาท
ออมทรัพย์พิเศษ	ดอกเบี้ย ร้อยละ 4.00	จำนวน 51 บัญชี	เป็นเงิน 7,321,471.82 บาท
ออมทรัพย์พิเศษ	ดอกเบี้ย ร้อยละ 4.30	จำนวน 109 บัญชี	เป็นเงิน 137,152,356.93 บาท
ผู้เกษียณอายุราชการ			
ประจำ 12 เดือน	ดอกเบี้ย ร้อยละ 5.25	จำนวน 72 บัญชี	เป็นเงิน 66,265,252.68 บาท

รวมเงินฝากทุกประเภท เป็นเงิน 582,025,652.59 บาท (ห้าร้อยแปดสิบล้านสองหมื่นห้าพันหกร้อยห้าสิบบาทห้าสิบบแปดสตางค์)

4.5.2 การส่งเสริมการออมเงินของสมาชิก

สหกรณ์ฯ ได้ส่งเสริมให้สมาชิกออมเงิน โดยการประชาสัมพันธ์ให้สมาชิกเพิ่มเงินค่าหุ้นรายเดือน โดยในปี 2560 นี้ สมาชิกได้มีการเพิ่มหุ้น จำนวน 131 ราย เป็นค่าหุ้นที่เพิ่มขึ้น 214,100.00 บาท (สองแสนหนึ่งหมื่นสี่พันหนึ่งร้อยบาทถ้วน) และ สหกรณ์ฯ ได้เปิดให้สมาชิกซื้อหุ้นเพิ่มเป็นครั้งคราว โดยมีสมาชิกซื้อหุ้นเพิ่มครั้งคราว เป็นจำนวน 88 ราย เป็นเงินค่าหุ้น 29,292,900.00 บาท (ยี่สิบล้านสองแสนเก้าหมื่นสองพันเก้าร้อยบาทถ้วน)

4.5.3 การขยายผู้มีสิทธิเป็นสมาชิกสหกรณ์ฯ

สหกรณ์ฯ ได้เปิดให้พนักงานราชการ ลูกจ้างชั่วคราวรายเดือน ในสังกัดกระทรวงสาธารณสุข ที่ทำงานอยู่ในท้องที่ จังหวัดอุทัยธานี มีสิทธิสมัครเข้าเป็นสมาชิกของสหกรณ์ฯ ประเภท สมาชิกสมทบ ตามข้อบังคับ พ.ศ. 2548 ผ่านความเห็นชอบจากที่ประชุมใหญ่สามัญประจำปี 2547 และนายทะเบียนสหกรณ์โดยถูกต้องเรียบร้อยแล้ว มีผลบังคับใช้ ตั้งแต่วันที่ 1 มีนาคม 2548 เป็นต้นไป ข้อมูล ณ วันที่ 31 ตุลาคม 2560 มียอดสมาชิกสมทบทั้งสิ้น 470 คน และเปิดให้ครอบครัวของสมาชิกสามัญ (บิดา มารดา คู่สมรส และบุตรที่บรรลุนิติภาวะ) สมัครเป็นสมาชิกสมทบ ณ วันที่ 31 ตุลาคม 2560 มียอดสมาชิกสมทบหักเก็บจากสมาชิกสามัญทั้งสิ้น 627 คน รวมมีสมาชิกประเภทสมาชิกสมทบ 1,097 คน

4.6 ด้านการจัดการบริการเงินกู้ (Loan Management)

สหกรณ์ฯ จัดรูปแบบการให้บริการเงินกู้รูปแบบใหม่ โดยเปิดให้บริการเงินกู้สามัญเพื่อการอันจำเป็นหรือมีประโยชน์ โดยคิดดอกเบี้ยในอัตรา ดอกเบี้ยเงินกู้สามัญ ลบ หนึ่งบาท ต่อปี โดยได้ดำเนินการในโครงการสินเชื่อต่าง ๆ แล้ว ดังนี้

4.6.1 สินเชื่อเพื่อการศึกษา

สหกรณ์ฯ ได้เปิดบริการเงินกู้สามัญเพื่อการอันจำเป็นหรือมีประโยชน์ ในโครงการสินเชื่อเพื่อการศึกษา ซึ่งปัจจุบัน สหกรณ์ฯ ยังคงให้บริการในโครงการนี้อยู่ ซึ่งวงเงินที่ให้กู้ เป็นดังนี้

ระดับชั้นอนุบาล - ประถมศึกษาปีที่ 6	วงเงินไม่เกิน	100,000.00 บาท
ระดับชั้นมัธยมศึกษาปีที่ 1 - ต่ำกว่าปริญญาตรี	วงเงินไม่เกิน	150,000.00 บาท
ระดับปริญญาตรี	วงเงินไม่เกิน	200,000.00 บาท

โดยในปี 2560 นี้ มีผู้ใช้บริการเงินกู้ ดังนี้

ระดับชั้นอนุบาล - ประถมศึกษาปีที่ 6	4 ราย	เป็นเงิน	100,000.00 บาท
ระดับชั้นมัธยมศึกษาปีที่ 1 - ต่ำกว่าปริญญาตรี		เป็นเงิน	150,000.00 บาท
ระดับปริญญาตรีขึ้นไป		เป็นเงิน	200,000.00 บาท

รวมทั้งหมด 4 ราย เป็นเงินรวม 360,700.00 บาท (สามแสนหกหมื่นเจ็ดร้อยบาทถ้วน)

4.6.2 สินเชื่อเพื่อธุรกิจขนาดเล็ (SME)

สหกรณ์ฯ ได้เปิดให้บริการเงินกู้เพื่อการอันจำเป็นหรือมีประโยชน์ ในโครงการสินเชื่อเพื่อธุรกิจขนาดเล็ (SME) โดยในปี 2560 มีสมาชิกในโครงการนี้ จำนวน 2 ราย เป็นวงเงินที่ให้สมาชิกกู้ทั้งสิ้น 230,000.00 บาท (สองแสนสามหมื่นบาทถ้วน)

4.6.3 สินเชื่อเพื่อซื้อรถจักรยานยนต์ / รถจักรยานไฟฟ้า

สหกรณ์ฯ ได้เปิดให้บริการเงินกู้เพื่อการอันจำเป็นหรือมีประโยชน์ ในโครงการสินเชื่อเพื่อซื้อรถจักรยานยนต์ / รถจักรยานไฟฟ้า โดยในปี 2560 นี้ มีสมาชิกยื่นกู้โครงการนี้จำนวน 2 ราย เป็นวงเงินที่ให้สมาชิกกู้ทั้งสิ้น 110,000.00 บาท (หนึ่งแสนหนึ่งหมื่นบาทถ้วน)

4.6.4 สินเชื่อเพื่อซื้อคอมพิวเตอร์ตั้งโต๊ะ / คอมพิวเตอร์กระเป๋าหิ้ว (Note Book)

สหกรณ์ฯ ได้เปิดให้บริการเงินกู้เพื่อการอันจำเป็นหรือมีประโยชน์ ในโครงการสินเชื่อเพื่อซื้อคอมพิวเตอร์ตั้งโต๊ะ / คอมพิวเตอร์กระเป๋าหิ้ว (Note Book) โดยในปี 2560 นี้ ไม่มีสมาชิกยื่นกู้ในโครงการดังกล่าวข้างต้น

4.6.5 สินเชื่อเพื่อซื้อกล้องดิจิทัล

สหกรณ์ฯ ได้เปิดให้บริการเงินกู้เพื่อการอันจำเป็นหรือมีประโยชน์ ในโครงการสินเชื่อเพื่อซื้อกล้องดิจิทัล โดยในปี 2560 นี้ ไม่มีสมาชิกยื่นกู้ในโครงการดังกล่าวข้างต้น

ที่ประชุม :-

มติที่ประชุม :-

4.7 รายงานของผู้ตรวจสอบกิจการ

ประธานกรรมการ : - ขอเชิญผู้ตรวจสอบกิจการ รายงานผลการตรวจสอบกิจการ ประจำปี 2560 ให้ที่ประชุมใหญ่ฯ รับทราบ

ผู้ตรวจสอบกิจการ : - (นางสาวศรีนวล แก้วนิงค์) รายงานผลการตรวจสอบกิจการให้ที่ประชุมใหญ่ฯ รับทราบ โดยสรุป

รายงานการตรวจสอบกิจการ สหกรณ์ออมทรัพย์สาธารณสุขอุทัยธานี จำกัด สำหรับปีสิ้นสุด วันที่ 31 ตุลาคม 2560

เรียน ที่ประชุมใหญ่สหกรณ์ออมทรัพย์สาธารณสุขอุทัยธานี จำกัด

ตามที่ที่ประชุมใหญ่สามัญประจำปี 2560 เมื่อวันที่ 26 พฤศจิกายน 2559 ได้แต่งตั้งให้ข้าพเจ้าเป็นผู้ตรวจสอบกิจการของสหกรณ์ออมทรัพย์สาธารณสุขอุทัยธานี จำกัด สำหรับปีทางบัญชีสิ้นสุดวันที่ 31 ตุลาคม 2560 ซึ่งข้าพเจ้าได้ทำการตรวจสอบและรายงานผลการตรวจสอบต่อคณะกรรมการดำเนินการเป็นประจำทุกเดือนที่เข้าตรวจสอบ นั้น ข้าพเจ้าจึงขอเสนอผลการตรวจสอบประจำปี โดยสรุปดังนี้

1. วัตถุประสงค์ของการตรวจสอบ

- 1.1 เพื่อตรวจสอบการบริหารงานของคณะกรรมการดำเนินการ
- 1.2 เพื่อตรวจสอบการปฏิบัติงานเกี่ยวกับการบัญชีและการควบคุมการเงิน
- 1.3 เพื่อตรวจสอบการดำเนินงานอื่น ๆ ของสหกรณ์

2. ขอบเขตการตรวจสอบ/วิธีการตรวจสอบ

- 2.1 ตรวจสอบความถูกต้องของการบันทึกบัญชีตามเอกสารหลักฐาน
- 2.2 ตรวจสอบการควบคุมการเงินตามระเบียบและข้อกำหนดของสหกรณ์
- 2.3 ตรวจสอบการดำเนินงานตามวัตถุประสงค์ ข้อบังคับ ระเบียบและมติของที่ประชุม
- 2.4 ตรวจสอบการบริหารงานของคณะกรรมการดำเนินการตามแผนงานและงบประมาณที่กำหนดไว้

3. ผลการตรวจสอบและข้อเสนอแนะที่สหกรณ์ควรแก้ไข

3.1 ผลการดำเนินงาน

สหกรณ์มีสมาชิกเมื่อต้นปี 2,675 คน ระหว่างปีมีสมาชิกเพิ่มขึ้น 179 คน ลาออกจากสหกรณ์ 72 คน สมาชิกคงเหลือวันสิ้นปี 2,782 คน ในวันสิ้นปีสหกรณ์มีทุนดำเนินงานทั้งสิ้น 796,582,420.00 บาท และในรอบปีสหกรณ์มีรายได้ทั้งสิ้น 102,098,607.84 บาท ค่าใช้จ่าย 45,405,281.60 บาท มีกำไรสุทธิ 56,693,326.24 บาท เพิ่มขึ้นจากปีก่อน 3,481,276.64 บาท

3.2 ด้านบริหารงานทั่วไป

3.2.1 สหกรณ์มีการแบ่งส่วนงานและกำหนดหน้าที่ความรับผิดชอบของเจ้าหน้าที่ไว้อย่างชัดเจนเหมาะสม เจ้าหน้าที่ผู้ปฏิบัติงานมีความรู้ ความสามารถเพียงพอ ในการปฏิบัติงานให้บรรลุวัตถุประสงค์ที่กำหนดไว้ การปฏิบัติงานภายในของสหกรณ์ได้ปฏิบัติเป็นไปตามขั้นตอนของระบบงานภายใต้การกำกับ ดูแลของผู้จัดการสหกรณ์และคณะกรรมการดำเนินการ นอกจากนี้สหกรณ์ยังจัดให้มีการตรวจสอบข้อมูลระหว่างรายละเอียดกับโปรแกรมในระบบต่าง ๆ อย่างสม่ำเสมอ ซึ่งการปฏิบัติดังกล่าวช่วยให้สหกรณ์ลดความเสี่ยงในข้อผิดพลาดที่อาจเกิดขึ้นได้

3.2.2 สหกรณ์ได้มีการปรับปรุงระบบงานด้านต่าง เพื่อให้เหมาะสมกับการดำเนินกิจการของสหกรณ์ มีการประมวลผลข้อมูลในด้านระบบบัญชี ระบบเงินกู้ ระบบเงินรับฝาก และระบบฐานข้อมูลสมาชิก สหกรณ์จัดให้มีระบบการป้องกันและการเข้าถึงข้อมูลไว้อย่างเหมาะสมเพียงพอ ข้อมูลที่ได้จากการประมวลผลในระบบดังกล่าว สามารถช่วยให้ผู้บริหารสหกรณ์ได้นำไปใช้ในการบริหารงานได้อย่างมีประสิทธิภาพ

3.2.3 สหกรณ์ได้มีการกำหนด ข้อบังคับ และระเบียบต่าง ๆ ขึ้นถือใช้เป็นแนวทางในการปฏิบัติงานเหมาะสมซึ่งครอบคลุมการดำเนินงาน และการดำเนินงานธุรกิจของสหกรณ์ มีการปฏิบัติให้เป็นไปตามข้อบังคับและระเบียบที่กำหนด

3.2.4 รายงานการประชุมคณะกรรมการดำเนินงาน สหกรณ์ได้จัดทำไว้ครบถ้วน สมบูรณ์ คณะกรรมการดำเนินการสามารถสอบทานการพิจารณาอนุมัติการดำเนินงานด้านต่าง ๆ รวมทั้งใช้ในการติดตามการปฏิบัติงานของฝ่ายจัดการได้ อีกด้วย

3.2.5 สหกรณ์มีการกำหนดแผนการดำเนินงาน และกำหนดวงเงินงบประมาณรายจ่ายไว้เป็นแนวทางในการปฏิบัติงาน ผลการปฏิบัติงานเป็นไปตามแผนงานที่กำหนด การกำหนดวงเงินงบประมาณรายจ่ายครอบคลุม ถึงค่าใช้จ่ายทุกด้าน โดยสหกรณ์ ได้พิจารณาถึงภาวะเศรษฐกิจปัจจุบัน และความเป็นไปได้ในทางปฏิบัติ ทั้งนี้ สหกรณ์ได้มีการควบคุมรายจ่ายแต่ละประเภทให้อยู่ภายในวงเงินงบประมาณที่กำหนด

3.3 ด้านบัญชี

สหกรณ์ใช้โปรแกรมระบบบัญชีสำหรับการบันทึกรายการบัญชีขั้นต้น โดยแยกรายการที่เป็นเงินสด และรายการ โอนบัญชี จัดทำบัญชีเรียบร้อยเป็นปัจจุบันมีเอกสารหลักฐานประกอบการลงบัญชีครบถ้วน สมบูรณ์ การผ่านรายการบัญชีที่เกี่ยวข้องไปยังบัญชีแยกประเภททั่วไป รวมถึงการประมวลผลข้อมูลประจำวันได้อย่างถูกต้อง ครบถ้วน มีการจัดทำบัญชีย่อย และทะเบียนต่าง ๆ ไว้เรียบร้อยเป็นปัจจุบัน ทั้งนี้สหกรณ์ได้มีการสอบทานยอดคงเหลือในระบบงานต่าง ๆ เปรียบเทียบกับบัญชีคุมยอดเป็นประจำทุกเดือน

3.4 ด้านการเงิน

สหกรณ์ไม่มีเงินสดคงเหลือ ณ วันสิ้นปี ใช้จ่ายเงินต่าง ๆ เป็นไปตามงบประมาณรายจ่ายที่กำหนด ไว้ตามมติที่ประชุมใหญ่สามัญประจำปี และผ่านการพิจารณาจากผู้มีอำนาจในการอนุมัติ

3.5 ด้านเงินรับฝาก

สหกรณ์รับฝากเงินในระหว่างปี 4 ประเภท มียอดยกมา ณ ต้นปี คือ

(1) เงินรับฝากออมทรัพย์	จำนวนเงิน	211,634,011.57 บาท
(2) เงินรับฝากออมทรัพย์พิเศษ	จำนวนเงิน	5,957,780.06 บาท
(3) ประเภทออมทรัพย์พิเศษผู้เกษียณฯ	จำนวนเงิน	84,403,663.83 บาท
(4) ประเภทฝากประจำ	จำนวนเงิน	138,971,553.65 บาท

วันสิ้นปีมีเงินรับฝากคงเหลือ คือ

(1) เงินรับฝากออมทรัพย์	จำนวนเงิน	371,286,571.16 บาท
(2) เงินรับฝากออมทรัพย์พิเศษ	จำนวนเงิน	7,321,471.82 บาท
(3) ประเภทออมทรัพย์พิเศษผู้เกษียณฯ	จำนวนเงิน	137,152,356.93 บาท
(4) ประเภทฝากประจำ	จำนวนเงิน	66,265,252.68 บาท

3.7 ด้านเงินกู้ยืมระยะสั้น

สหกรณ์ออกตั๋วสัญญาใช้เงินอายุ 3 เดือน อัตราดอกเบี้ยร้อยละ 4.20 เพื่อเป็นการระดมเงินทุนของสหกรณ์มาใช้หมุนเวียนในการดำเนินงานของสหกรณ์ ณ วันสิ้นปีมีตั๋วสัญญาใช้เงินคงเหลือ จำนวน 130,000,000.00 บาท

3.8 ด้านสินเชื่อ

สหกรณ์ให้เงินกู้แก่สมาชิกระหว่างปี 6 ประเภท คือ

1. เงินกู้ฉุกเฉิน

1.1 เงินกู้ฉุกเฉินของสมาชิกสามัญ จำนวน 2,004 สัญญา เป็นเงิน 93,419,040.00 บาท

1.2 เงินกู้ฉุกเฉินของสมาชิกสมทบ จำนวน 758 สัญญา เป็นเงิน 7,546,200 บาท

2. เงินกู้สามัญ

2.1 เงินกู้สามัญของสมาชิกสามัญ

- ใช้หุ้นค่า จำนวน 48 สัญญา เป็นเงิน 28,109,700.00 บาท

- ใช้บุคคลค่า จำนวน 331 สัญญา เป็นเงิน 561,112,435.00 บาท

2.2 เงินกู้สามัญของสมาชิกสมทบ จำนวน 172 สัญญา เป็นเงิน 11,957,680.00 บาท

3. เงินกู้เพื่อการศึกษา จำนวน 4 สัญญา เป็นเงิน 360,000.00 บาท

4. เงินกู้พิเศษ จำนวน 2 สัญญา เป็นเงิน 1,850,000.00 บาท

5. เงินกู้เพื่อซื้อรถจักรยานยนต์ จำนวน 2 สัญญา เป็นเงิน 110,000.00 บาท

6. เงินกู้ SME จำนวน 2 สัญญา เป็นเงิน 230,000.00 บาท

ณ วันสิ้นปี สหกรณ์มีรายได้ จำนวน 102,098,607.84 บาท สูงกว่างบประมาณรายได้ที่กำหนดไว้ จำนวน 2,098,607.84 บาท

การจ่ายเงินให้กู้แก่สมาชิกแต่ละรายถูกต้องและเป็นไปตามระเบียบเกี่ยวกับการให้เงินกู้ที่กำหนดไว้ ซึ่งได้ผ่านการพิจารณาและอนุมัติจากคณะกรรมการดำเนินการทุกราย การปฏิบัติดังกล่าวเป็นไปตามระเบียบที่นายทะเบียนสหกรณ์กำหนด

การติดตามการชำระหนี้ สหกรณ์มีการติดตามลูกหนี้เงินกู้ผิดสัญญาไม่มาชำระเงินตามกำหนด ทำให้ไม่มีลูกหนี้ที่ไม่สามารถเรียกเก็บหนี้ได้

3.7 ด้านการลงทุน

สหกรณ์ได้นำเงินไปลงทุนในสถาบันการเงินต่าง ๆ ในรูปของการฝากเงินในสหกรณ์อื่นจำนวน 77,139,186.58 บาท ซื้อหุ้นชุมนุมสหกรณ์ออมทรัพย์แห่งประเทศไทย จำกัด จำนวน 2,275,000.00.บาท หุ้นของบริษัทสหประกันชีวิตจำกัด จำนวน 200,000.00 บาท

4.การติดตามผลการแก้ไขปรับปรุง

ในปี พ.ศ. 2560 ผู้ตรวจสอบกิจการ ได้ให้ข้อสังเกตและแนะนำแก่เจ้าหน้าที่ผู้ปฏิบัติงานสหกรณ์ และรายงานผลการตรวจสอบ พร้อมข้อสังเกตและข้อเสนอแนะต่อคณะกรรมการดำเนินการในที่ประชุม ประจำเดือน ซึ่งข้อสังเกตและข้อเสนอแนะได้รับการแก้ไขปรับปรุงให้ถูกต้องแล้ว
จึงเรียนมาเพื่อโปรดพิจารณา

ศรีนวล แก้วนเชิงคำ
(นางสาวศรีนวล แก้วนเชิงคำ)
ผู้ตรวจสอบกิจการ

ผู้ตรวจสอบกิจการ

ที่ประชุม:-
มติที่ประชุม:-

4.8 รายงานการแก้ไข / เพิ่มเติม ระเบียบสหกรณ์ ฯ ในรอบปี 2560

ประธานกรรมการ : - ซึ่งแจ้งระเบียบของสหกรณ์ ที่ได้มีการแก้ไข / เพิ่มเติม ในรอบปี 2560

4.8.1 กำหนด ระเบียบ ว่าด้วย การรับฝากเงิน พ.ศ. 2560 มีผลบังคับใช้ตั้งแต่วันที่ 1 พฤศจิกายน พ.ศ. 2560 เป็นต้นไป รายละเอียด ดังนี้

ข้อความเดิม	ข้อความเพิ่มเติม
<p>1. ระเบียบ สหกรณ์ออมทรัพย์สาธารณสุขอุทัยธานี จำกัด ว่าด้วย การรับฝากเงิน พ.ศ. 2555</p> <p>อาศัยอำนาจตามความในข้อบังคับของสหกรณ์ ข้อ 79 (2)(9) และ ข้อ 100 (1) ที่ประชุมคณะกรรมการดำเนินการ ชุดที่ 23 ครั้งที่ 8 / 2555 เมื่อวันที่ 27 เดือน กรกฎาคม พ.ศ. 2555 ได้กำหนดระเบียบฯ ว่าด้วย การรับฝากเงิน โดยความเห็นชอบจากนายทะเบียนสหกรณ์ ดังต่อไปนี้</p> <p style="text-align: center;">หมวด 1 ข้อกำหนดทั่วไป</p> <p>ข้อ 1. ระเบียบนี้เรียกว่า “ระเบียบสหกรณ์ออมทรัพย์สาธารณสุขอุทัยธานี จำกัด ว่าด้วย การรับฝากเงิน พ.ศ. 2555”</p> <p>ข้อ 2. ระเบียบนี้ให้ใช้บังคับตั้งแต่วันถัดจากวันที่ประกาศในท้ายระเบียบนี้</p> <p>ข้อ 3. ให้ยกเลิกระเบียบสหกรณ์ออมทรัพย์สาธารณสุขอุทัยธานี จำกัด</p> <p>3.1 ระเบียบ ว่าด้วย การรับเงินฝากออมทรัพย์และเงินฝากประจำ พ.ศ. 2553 ซึ่งกำหนดไว้เมื่อวันที่ 29 เดือน กันยายน พ.ศ. 2553 ของคณะกรรมการดำเนินการ ชุดที่ 21 ครั้งที่ 10 / 2553</p> <p>3.2 ระเบียบ ว่าด้วย เงินฝากออมทรัพย์พิเศษ พ.ศ. 2546 ซึ่งกำหนดไว้เมื่อวันที่ 26 เดือน พฤศจิกายน พ.ศ. 2546 ของคณะกรรมการดำเนินการ ชุดที่ 14 ครั้งที่ 12 / 2546</p> <p>3.3 ระเบียบ ว่าด้วย เงินฝากออมทรัพย์พิเศษ ผู้เกษียณอายุราชการ พ.ศ. 2550 ซึ่งกำหนดไว้เมื่อวันที่ 29 เดือน พฤษภาคม พ.ศ. 2550 ของคณะกรรมการดำเนินการ ชุดที่ 18 ครั้งที่ 7 / 2550 และบรรดาประกาศ มติที่ประชุมคณะกรรมการดำเนินการ ระเบียบอื่นใดที่มีอยู่ก่อนวันใช้ระเบียบนี้ ซึ่งมีข้อกำหนดขัดแย้งกับระเบียบนี้ และให้ใช้ระเบียบนี้แทน</p> <p>ข้อ 4. ในระเบียบนี้</p> <p>สหกรณ์ หมายถึง สหกรณ์ออมทรัพย์สาธารณสุขอุทัยธานี จำกัด</p> <p>คณะกรรมการดำเนินการ หมายถึง คณะกรรมการดำเนินการของสหกรณ์ออมทรัพย์สาธารณสุขอุทัยธานี จำกัด</p> <p>ประธานกรรมการ หมายถึง ประธานกรรมการดำเนินการของสหกรณ์ออมทรัพย์สาธารณสุขอุทัยธานี จำกัด</p> <p>รองประธานกรรมการ หมายถึง รองประธานกรรมการดำเนินการของสหกรณ์ออมทรัพย์สาธารณสุขอุทัยธานี จำกัด</p> <p>เหรียญกษาปณ์ หมายถึง เหรียญกษาปณ์ของ สหกรณ์ออมทรัพย์</p>	<p>1. ระเบียบ สหกรณ์ออมทรัพย์สาธารณสุขอุทัยธานี จำกัด ว่าด้วย การรับฝากเงิน พ.ศ. 2560</p> <p>อาศัยอำนาจตามความในข้อบังคับของสหกรณ์ ข้อ 79 (2)(9) และ ข้อ 100 (1) ที่ประชุมคณะกรรมการดำเนินการ ชุดที่ 28 ครั้งที่ 10 / 2560 เมื่อวันที่ 24 เดือน สิงหาคม พ.ศ. 2560 และที่ประชุมคณะกรรมการดำเนินการ ชุดที่ 28 ครั้งที่ 11 / 2560 เมื่อวันที่ 26 เดือน กันยายน พ.ศ. 2560 ได้กำหนดระเบียบฯ ว่าด้วย การรับฝากเงิน โดยความเห็นชอบจากนายทะเบียนสหกรณ์ ดังต่อไปนี้</p> <p style="text-align: center;">หมวด 1 ข้อกำหนดทั่วไป</p> <p>ข้อ 1. ระเบียบนี้เรียกว่า “ระเบียบสหกรณ์ออมทรัพย์สาธารณสุขอุทัยธานี จำกัด ว่าด้วย การรับฝากเงิน พ.ศ. 2560”</p> <p>ข้อ 2. ระเบียบนี้ให้ใช้บังคับตั้งแต่วันถัดจากวันที่ประกาศในท้ายระเบียบนี้</p> <p>ข้อ 3. ให้ยกเลิกระเบียบสหกรณ์ออมทรัพย์สาธารณสุขอุทัยธานี จำกัด ระเบียบ ว่าด้วย การรับฝากเงิน พ.ศ. 2555 ซึ่งกำหนดไว้เมื่อวันที่ 27 เดือน กรกฎาคม พ.ศ. 2555 ของคณะกรรมการดำเนินการ ชุดที่ 23 ครั้งที่ 8 / 2555 และบรรดาประกาศ มติที่ประชุมคณะกรรมการดำเนินการ ระเบียบอื่นใดที่มีอยู่ก่อนวันใช้ระเบียบนี้ ซึ่งมีข้อกำหนดขัดแย้งกับระเบียบนี้ และให้ใช้ระเบียบนี้แทน</p> <p>ข้อ 4. ในระเบียบนี้</p> <p>สหกรณ์ หมายถึง สหกรณ์ออมทรัพย์สาธารณสุขอุทัยธานี จำกัด</p> <p>คณะกรรมการดำเนินการ หมายถึง คณะกรรมการดำเนินการของสหกรณ์ออมทรัพย์สาธารณสุขอุทัยธานี จำกัด</p> <p>ประธานกรรมการ หมายถึง ประธานกรรมการดำเนินการของสหกรณ์ออมทรัพย์สาธารณสุขอุทัยธานี จำกัด</p> <p>รองประธานกรรมการ หมายถึง รองประธานกรรมการดำเนินการของสหกรณ์ออมทรัพย์สาธารณสุขอุทัยธานี จำกัด</p> <p>เหรียญกษาปณ์ หมายถึง เหรียญกษาปณ์ของ สหกรณ์ออมทรัพย์สาธารณสุขอุทัยธานี จำกัด</p> <p>ผู้จัดการ หมายถึง ผู้จัดการของสหกรณ์ออมทรัพย์สาธารณสุขอุทัยธานี จำกัด</p> <p>รองผู้จัดการ หมายถึง รองผู้จัดการของ สหกรณ์ออมทรัพย์สาธารณสุขอุทัยธานี จำกัด</p> <p>ผู้ฝาก หมายถึง สมาชิกของสหกรณ์ออมทรัพย์สาธารณสุขอุทัยธานี จำกัด</p> <p>ผู้เกษียณอายุราชการ หมายถึง สมาชิกของสหกรณ์ออมทรัพย์สาธารณสุขอุทัยธานี จำกัด ที่เกษียณอายุราชการ หรือ รับราชการ</p>

สาธารณสุขอุทัยธานี จำกัด
 ผู้จัดการ หมายถึง ผู้จัดการ ของ สหกรณ์ออมทรัพย์สาธารณสุข
 อุทัยธานี จำกัด
 รองผู้จัดการ หมายถึง รองผู้จัดการ ของ สหกรณ์ออมทรัพย์
 สาธารณสุขอุทัยธานี จำกัด
 ผู้ฝาก หมายถึง สมาชิกของสหกรณ์ออมทรัพย์สาธารณสุข
 อุทัยธานี จำกัด
 ผู้เกษียณอายุราชการ หมายถึง สมาชิกของสหกรณ์ออมทรัพย์
 สาธารณสุขอุทัยธานี จำกัด ที่เกษียณอายุราชการ หรือ รับราชการ
 มาเป็นระยะเวลาตั้งแต่ 25 ปีขึ้นไป

หมวด 2

การเปิดบัญชีและการฝากเงิน

ข้อ 5. สหกรณ์รับเงินฝากจากสมาชิกได้ 5 ประเภท คือ

- (1) เงินฝากออมทรัพย์
- (2) เงินฝากออมทรัพย์พิเศษ
- (3) เงินฝากออมทรัพย์พิเศษผู้เกษียณอายุราชการ
- (4) เงินฝากประจำ
- (5) เงินฝากประจำพิเศษ

ข้อ 6. ผู้ประสงค์จะเปิดบัญชีเงินฝากตามข้อ 5. ให้มาติดต่อกับ
 เจ้าหน้าที่สหกรณ์ ณ สำนักงานสหกรณ์ด้วยตนเอง และต้อง
 ยื่นหนังสือขอเปิดบัญชีเงินฝากตามแบบของสหกรณ์ โดยมีรายการ
 ครบถ้วนตามที่ระบุไว้ในแบบหนังสือขอเปิดบัญชีนั้น
 ในกรณีที่สหกรณ์มีโครงการระดมเงินฝากเป็นกรณีพิเศษ และ
 ประสงค์จะออกรับเงินฝากนอกสำนักงานของสหกรณ์ ให้อยู่ในดุลยพินิจ
 ของคณะกรรมการดำเนินการ พร้อมทั้งกำหนด
 มาตรการเพื่อความปลอดภัยด้วย

ข้อ 7. พร้อมกับหนังสือขอเปิดบัญชีเงินฝาก ผู้ฝากต้องให้
 ตัวอย่างลายมือชื่อของตนหรือของตัวแทน ซึ่งเป็นผู้มีอำนาจ
 ลงเงิน ตลอดจนให้คำสั่งเกี่ยวกับเงินฝากที่เปิดบัญชีนั้นไว้ต่อสหกรณ์
 การเปลี่ยนแปลงเกี่ยวกับตัวอย่างลายมือชื่อที่ให้ไว้ จะมีผล
 ต่อเมื่อผู้ฝากได้แจ้งเป็นหนังสือต่อสหกรณ์ และสหกรณ์ได้
 พิจารณาเห็นเป็นการถูกต้องและตอบรับแล้ว
 ลายมือชื่อทุกกรณี เกี่ยวกับเงินฝากให้เขียนด้วยหมึก ทั้งต้อง
 เขียนด้วยลายมือตนเอง สหกรณ์จะไม่รับการใช้ตราประทับแทน
 ลายมือชื่อ

ข้อ 8. ผู้ฝากคนหนึ่งสามารถเปิดบัญชีเงินฝากได้ดังนี้
 (1) เงินฝากออมทรัพย์ ผู้ฝากรายหนึ่งอาจเปิดบัญชีเงินฝาก
 ออมทรัพย์ในสหกรณ์นี้ได้โดยจำนวนเงินฝากในบัญชีนั้นต้องไม่น้อยกว่า
 100 บาท และผู้ฝากจะส่งเงินฝากเพิ่มขึ้นเมื่อใด
 โดยจำนวนเท่าใดก็ได้ ในกรณีที่สหกรณ์รับเงินฝากออมทรัพย์
 ผ่านระบบ ATM ของธนาคารกรุงไทย จำกัด (มหาชน) ผู้ฝาก

มาเป็นระยะเวลาตั้งแต่ 25 ปีขึ้นไป **หรืออายุครบ 60 ปีบริบูรณ์**

หมวด 2

การเปิดบัญชีและการฝากเงิน

ข้อ 5. สหกรณ์รับเงินฝากจากสมาชิกได้ 5 ประเภท คือ

- (1) เงินฝากออมทรัพย์
- (2) เงินฝากออมทรัพย์พิเศษ
- (3) เงินฝากออมทรัพย์พิเศษผู้เกษียณอายุราชการ
- (4) เงินฝากประจำ
- (5) เงินฝากประจำพิเศษ

ข้อ 6. ผู้ประสงค์จะเปิดบัญชีเงินฝากตามข้อ 5. ให้มาติดต่อกับ
 เจ้าหน้าที่สหกรณ์ ณ สำนักงานสหกรณ์ด้วยตนเอง และต้องยื่นหนังสือ
 ขอเปิดบัญชีเงินฝากตามแบบของสหกรณ์ โดยมีรายการครบถ้วนตาม
 ที่ระบุไว้ในแบบหนังสือขอเปิดบัญชีนั้นในกรณีที่สหกรณ์มีโครงการระดม
 เงินฝากเป็นกรณีพิเศษ และประสงค์จะออกรับเงินฝากนอกสำนักงาน
 ของสหกรณ์ ให้อยู่ในดุลยพินิจของคณะกรรมการดำเนินการ พร้อมทั้ง
 กำหนดมาตรการเพื่อความปลอดภัยด้วย

ถ้าสมาชิกมีความประสงค์ให้สหกรณ์ หักเงินได้รายเดือนของ
สมาชิกเพื่อเข้าบัญชีเงินฝากออมทรัพย์กับสหกรณ์(เล่มสีเหลือง)
สมาชิกต้องเขียนคำขอใช้บริการให้หักเงินได้รายเดือนของสมาชิก
เพื่อเข้าบัญชีเงินฝากออมทรัพย์กับสหกรณ์ (เล่มสีเหลือง) ตาม
แบบฟอร์มที่สหกรณ์จัดไว้ให้กับสมาชิก เพื่อเป็นหลักฐานในการ
ดำเนินการ

ข้อ 7. พร้อมกับหนังสือขอเปิดบัญชีเงินฝาก ผู้ฝากต้องให้ตัวอย่าง
 ลายมือชื่อของตนหรือของตัวแทน ซึ่งเป็นผู้มีอำนาจลงเงิน
 ตลอดจนให้คำสั่งเกี่ยวกับเงินฝากที่เปิดบัญชีนั้นไว้ต่อสหกรณ์
 การเปลี่ยนแปลงเกี่ยวกับตัวอย่างลายมือชื่อที่ให้ไว้ จะมีผล
 ต่อเมื่อผู้ฝากได้แจ้งเป็นหนังสือต่อสหกรณ์ และสหกรณ์ได้
 พิจารณาเห็นเป็นการถูกต้องและตอบรับแล้ว
 ลายมือชื่อทุกกรณี เกี่ยวกับเงินฝากให้เขียนด้วยหมึก ทั้งต้อง
 เขียนด้วยลายมือตนเอง สหกรณ์จะไม่รับการใช้ตราประทับแทนลายมือชื่อ

ข้อ 8. ผู้ฝากคนหนึ่งสามารถเปิดบัญชีเงินฝากได้ดังนี้
 (1) เงินฝากออมทรัพย์ ผู้ฝากรายหนึ่งอาจเปิดบัญชีเงินฝากออมทรัพย์
 ในสหกรณ์นี้ได้โดยจำนวนเงินฝากในบัญชีนั้นต้องไม่น้อยกว่า 100 บาท
 และผู้ฝากจะส่งเงินฝากเพิ่มขึ้นเมื่อใด

โดยจำนวนเท่าใดก็ได้ ในกรณีที่สหกรณ์รับเงินฝากออมทรัพย์
 ผ่านระบบ ATM ของธนาคารกรุงไทย จำกัด (มหาชน) ผู้ฝาก
 จะต้องทำบันทึกข้อตกลงกับสหกรณ์เพื่อขอใช้บริการ ทั้งนี้
 ผู้ฝากจะต้องมีบัญชีเงินฝากประเภทออมทรัพย์ที่ใช้กับบัตร ATM
 ของ ธนาคารกรุงไทย จำกัด (มหาชน) และผู้ฝากต้องถือปฏิบัติ
 ตามที่สหกรณ์ได้จัดทำข้อตกลงไว้กับธนาคารกรุงไทย จำกัด
 (มหาชน)

<p>จะต้องทำบันทึกข้อตกลงกับสหกรณ์เพื่อขอใช้บริการ ทั้งนี้ ผู้ฝากจะต้องมีบัญชีเงินฝากประเภทออมทรัพย์ที่ใช้กับบัตร ATM ของ ธนาคารกรุงไทย จำกัด (มหาชน) และผู้ฝากต้องถือปฏิบัติตามที่สหกรณ์ได้จัดทำข้อตกลงไว้กับธนาคารกรุงไทย จำกัด (มหาชน)</p> <p>(2) เงินฝากออมทรัพย์พิเศษ โดยจำนวนเงินฝากครั้งแรกในบัญชี ไม่ต่ำกว่า 1,000 บาท</p> <p>(3) เงินฝากออมทรัพย์พิเศษผู้เกษียณอายุราชการ โดยจำนวนเงินฝากครั้งแรกในบัญชีต้องไม่น้อยกว่า 10,000 บาท</p> <p>(4) เงินฝากประจำรายหนึ่ง ๆ ต้องมีจำนวนไม่น้อยกว่า 1,000 บาท และระยะเวลาฝาก ต้องไม่น้อยกว่า 3 เดือน 6 เดือน หรือ 12 เดือน</p> <p>(5) เงินฝากประจำพิเศษ การเปิดบัญชีครั้งแรกต้องไม่ต่ำกว่า 1,000 บาท สูงสุดไม่เกิน 25,000 บาท โดยต้องฝากติดต่อกัน ทุกเดือน เดือนละเท่า ๆ กัน เป็นระยะเวลาไม่น้อยกว่า 24 เดือน และรวมจำนวนเงินฝากทั้งหมดแล้ว ต้องไม่เกิน 600,000 บาท จึงจะได้รับการยกเว้นภาษีเงินได้สำหรับดอกเบี้ยเงินฝาก และเงิน โบนัสที่จะได้รับ ให้เป็นไปตามที่สหกรณ์กำหนด</p> <p>ข้อ 9. ในการเปิดบัญชีเงินฝากตามข้อ 8. สหกรณ์จะออกสมุด คู่ฝากให้ผู้ฝากยึดถือไว้ สมุดคู่ฝากนั้น ผู้ฝากต้องรักษาไว้ เพื่อให้ สหกรณ์ลงบันทึกรายการเงินฝาก ดอกเบี้ย เงินถอนและเงิน คงเหลือของตนที่จะมีขึ้นทุกราย</p> <p>การลงบันทึกรายการต่าง ๆ ในสมุดคู่ฝากนั้น จะกระทำได้แต่ โดยทางฝ่ายสหกรณ์ ซึ่งประธานกรรมการ หรือรองประธาน กรรมการ หรือเหรัญญิก หรือผู้จัดการ หรือ รองผู้จัดการ เป็นผู้ลงลายมือชื่อชื่อย่อกำกับไว้เป็นสำคัญการลงบันทึกรายการในสมุด คู่ฝากโดยไม่เป็นไปตามที่กล่าวนี้ย่อมไม่มีผลผูกพันสหกรณ์ อนึ่ง ถ้าผู้ฝากตรวจพบว่ารายการใดในสมุดคู่ฝากคลาดเคลื่อน ต้องแจ้งต่อสหกรณ์เพื่อแก้ไขให้ จะแก้ไขโดยประการอื่นไม่ได้ สมุดคู่ฝากเล่มที่ใช้เต็มแล้วหรือชำรุดจนใช้การไม่ได้ นำมา ขึ้นต่อสหกรณ์เพื่อจะได้ยกเลิกสมุดคู่ฝากเล่มนั้น และโอน ยอดเงินคงเหลือเข้าสมุดคู่ฝากใหม่ ซึ่งออกให้ผู้ฝากยึดถือไว้</p> <p>ต่อไป สมุดคู่ฝากเล่มที่ยกเลิกนั้นผู้ฝากจะรับไปก็ได้ ผู้ฝากต้องเก็บรักษาสมุดคู่ฝากของตนไว้ในที่ปลอดภัย ถ้าสมุดคู่ ฝากหายผู้ฝากต้องแจ้งเป็นหนังสือต่อสหกรณ์โดยมิชักช้า สหกรณ์จะนำยอดเงินคงเหลือเข้าสมุดคู่ฝากเล่มใหม่ซึ่งออกให้ผู้ฝาก ยึดถือไว้ต่อไป ส่วนสมุดคู่ฝากเล่มที่หายให้ยกเลิก</p> <p>ในกรณีที่สหกรณ์ออกสมุดคู่ฝากให้แก่ผู้ฝากครั้งแรกก็ดี หรือ ออกเล่มใหม่ให้ต่อจากเล่มก่อน ซึ่งลงรายการเต็มแล้วก็ดี หรือ ชำรุดใช้การไม่ได้ก็ดี สหกรณ์จะไม่คิดค่าธรรมเนียม แต่กรณีนี้</p>	<p>(2) เงินฝากออมทรัพย์พิเศษ โดยจำนวนเงินฝากครั้งแรกในบัญชี ไม่ต่ำกว่า 1,000 บาท</p> <p>(3) เงินฝากออมทรัพย์พิเศษผู้เกษียณอายุราชการ โดยจำนวนเงินฝากครั้งแรกในบัญชีต้องไม่น้อยกว่า 10,000 บาท</p> <p>(4) เงินฝากประจำรายหนึ่ง ๆ ต้องมีจำนวนไม่น้อยกว่า 1,000 บาท และระยะเวลาฝาก ต้องไม่น้อยกว่า 3 เดือน 6 เดือน หรือ 12 เดือน</p> <p>(5) เงินฝากประจำพิเศษ การเปิดบัญชีครั้งแรกต้องไม่ต่ำกว่า 1,000 บาท สูงสุดไม่เกิน 25,000 บาท โดยต้องฝากติดต่อกัน ทุกเดือน เดือนละเท่า ๆ กัน เป็นระยะเวลาไม่น้อยกว่า 24 เดือน และรวมจำนวนเงินฝากทั้งหมดแล้ว ต้องไม่เกิน 600,000 บาท จึงจะได้รับการยกเว้นภาษีเงินได้สำหรับดอกเบี้ยเงินฝาก และเงิน โบนัสที่จะได้รับ ให้เป็นไปตามที่สหกรณ์กำหนด</p> <p>ข้อ 9. ในการเปิดบัญชีเงินฝากตามข้อ 8. สหกรณ์จะออกสมุด คู่ฝากให้ผู้ฝากยึดถือไว้ สมุดคู่ฝากนั้น ผู้ฝากต้องรักษาไว้ เพื่อให้ สหกรณ์ลงบันทึกรายการเงินฝาก ดอกเบี้ย เงินถอนและเงิน คงเหลือของตนที่จะมีขึ้นทุกราย</p> <p>การลงบันทึกรายการต่าง ๆ ในสมุดคู่ฝากนั้น จะกระทำได้แต่ โดยทางฝ่ายสหกรณ์ ซึ่งประธานกรรมการ หรือรองประธาน กรรมการ หรือเหรัญญิก หรือผู้จัดการ หรือ รองผู้จัดการ เป็นผู้ลงลายมือชื่อชื่อย่อกำกับไว้เป็นสำคัญการลงบันทึกรายการในสมุดคู่ฝาก โดยไม่เป็นไปตามที่กล่าวนี้ย่อมไม่มีผลผูกพันสหกรณ์ อนึ่ง ถ้าผู้ฝากตรวจ พบว่ารายการใดในสมุดคู่ฝากคลาดเคลื่อน ต้องแจ้งต่อสหกรณ์เพื่อแก้ไขให้ จะแก้ไขโดยประการอื่นไม่ได้ สมุดคู่ฝากเล่มที่ใช้เต็มแล้วหรือชำรุดจนใช้การไม่ได้ นำมา ขึ้นต่อสหกรณ์เพื่อจะได้ยกเลิกสมุดคู่ฝากเล่มนั้น และโอน ยอดเงินคงเหลือเข้าสมุดคู่ฝากใหม่ ซึ่งออกให้ผู้ฝากยึดถือไว้</p> <p>ต่อไป สมุดคู่ฝากเล่มที่ยกเลิกนั้นผู้ฝากจะรับไปก็ได้ ผู้ฝากต้องเก็บรักษาสมุดคู่ฝากของตนไว้ในที่ปลอดภัย ถ้าสมุดคู่ ฝากหายผู้ฝากต้องแจ้งเป็นหนังสือต่อสหกรณ์โดยมิชักช้า สหกรณ์จะนำ ยอดเงินคงเหลือเข้าสมุดคู่ฝากเล่มใหม่ซึ่งออกให้ผู้ฝากยึดถือไว้ต่อไป ส่วนสมุดคู่ฝากเล่มที่หายให้ยกเลิก</p> <p>ในกรณีที่สหกรณ์ออกสมุดคู่ฝากให้แก่ผู้ฝากครั้งแรกก็ดี หรือ ออกเล่มใหม่ให้ต่อจากเล่มก่อน ซึ่งลงรายการเต็มแล้วก็ดี หรือ ชำรุดใช้การไม่ได้ก็ดี สหกรณ์จะไม่คิดค่าธรรมเนียม แต่กรณีนี้ สมุดคู่ฝากของผู้ฝากคนใดสูญหายสหกรณ์จะออกสมุดคู่ฝากใหม่ให้โดยคิด ค่าธรรมเนียมเล่มละ 20 บาท</p> <p>ข้อ 10. ในการส่งเงินเข้าบัญชีเงินฝากทุกครั้ง ให้ทำใบส่งเงินตามแบบ พิมพ์ที่สหกรณ์กำหนด ขึ้นพร้อมด้วยสมุดคู่ฝากและจำนวนเงิน ฝากต่อเจ้าหน้าที่สหกรณ์ ณ สำนักงานสหกรณ์</p>
---	---

สมุดคู่ฝากของผู้ฝากคนใดสูญหายสหกรณ์จะออกสมุดคู่ฝากใหม่ให้ โดยคิดค่าธรรมเนียมเล่มละ 20 บาท

ข้อ 10. ในการส่งเงินเข้าบัญชีเงินฝากทุกครั้ง ให้ทำใบส่งเงิน ตามแบบพิมพ์ที่สหกรณ์กำหนด ขึ้นพร้อมด้วยสมุดคู่ฝากและ จำนวนเงินฝากต่อเจ้าหน้าที่สหกรณ์ ณ สำนักงานสหกรณ์ ทั้งนี้ ผู้ฝากหรือผู้อื่นจะเป็นผู้ส่งเงินก็ได้

เมื่อสหกรณ์ได้ลงบันทึกรายการจำนวนเงินฝากที่ได้รับนั้นใน สมุดคู่ฝาก และตรวจสอบเป็นการถูกต้องแล้ว สหกรณ์ จะคืนสมุดคู่ฝากให้ผู้ฝาก

ข้อ 11. ถ้าส่งเช็คเข้าบัญชีเงินฝาก ต้องขีดคร่อมเช็คก่อน สหกรณ์สงวนไว้ซึ่งสิทธิที่จะไม่จ่ายเงินถอนจากรายการเช่นนั้น จนกว่าจะเรียกเก็บเงินตามเช็คได้แล้ว

ข้อ 12. การส่งเงินฝากประจำพิเศษเข้าบัญชี ต้องฝากภายในวันที่ 15 ของเดือน และจะขาดการฝากหรือฝากไม่ครบตามวงเงินที่ กำหนด หรือฝากล่าช้ากว่าระยะเวลาที่กำหนดทุกกรณีรวมกัน ต้องไม่เกิน 2 ครั้ง ทั้งนี้ ให้ผู้ฝากปฏิบัติตามข้อ 10. หรือเลือกให้ หักจากบัญชีเงินฝากออมทรัพย์ที่ผู้ฝากเปิดไว้กับสหกรณ์ เพื่อ โอนเงินเข้าบัญชีเงินฝากประจำพิเศษโดยอัตโนมัติ

หมวด 3

การกำหนดอัตราดอกเบี้ย ระยะเวลาการคิดดอกเบี้ย วิธีการคิดดอกเบี้ยและ การจ่ายดอกเบี้ย

ข้อ 13. สหกรณ์จะให้ดอกเบี้ยเงินฝากทุกประเภทตามข้อ 5. ในอัตราไม่เกิน ร้อยละ 7 ต่อปี โดยจะได้ประกาศอัตราดอกเบี้ยแต่

ละประเภทให้ทราบเป็นคราว ๆ ไป

คณะกรรมการดำเนินการอาจเปลี่ยนแปลงอัตราดอกเบี้ยเงินฝาก ตามวรรคก่อนได้ตามความเหมาะสม

ดอกเบี้ยเงินฝากออมทรัพย์ เงินฝากออมทรัพย์พิเศษ เงินฝาก ออมทรัพย์พิเศษผู้เกษียณอายุราชการ ให้คำนวณเป็นรายวันตาม ยอดเงินคงเหลือ และสหกรณ์จะนำดอกเบี้ยทบต้นเงินเข้าบัญชี เงินฝากในวันที่ 16 ของทุกเดือน และให้ผู้ฝากนำสมุดคู่ฝากไป ขอบริหารรายการเงินฝากได้ที่สำนักงานสหกรณ์

สำหรับเงินฝากออมทรัพย์พิเศษ เงินฝากออมทรัพย์พิเศษผู้ เกษียณอายุราชการ ที่จำนวนเงินฝากคงเหลือต่ำกว่า 1,000 บาท สหกรณ์จะไม่คิดดอกเบี้ยให้

ดอกเบี้ยเงินฝากประจำ สหกรณ์จะคำนวณและจ่ายดอกเบี้ยให้ ดังนี้

1. เมื่อถึงกำหนดระยะเวลาการฝาก
2. ถ้าผู้ฝากไม่ถอนเงินฝากประจำเมื่อครบกำหนดพร้อม ดอกเบี้ยจนพ้นกำหนดไปอีกเจ็ดวัน ก็เป็นอันถือว่าผู้ฝากตกลง ฝากต้นเงินฝากพร้อมดอกเบี้ยต่อไปอีกเท่าระยะเวลาเดิม แต่ ต่อมาภายหลัง ผู้ฝากได้ถอนเงินฝากประจำก่อนครบกำหนด

ทั้งนี้ ผู้ฝากหรือผู้อื่นจะเป็นผู้ส่งเงินก็ได้เมื่อสหกรณ์ได้ลงบันทึกรายการ จำนวนเงินฝากที่ได้รับนั้นในสมุดคู่ฝาก และตรวจสอบเป็นการถูกต้องแล้ว สหกรณ์จะคืนสมุดคู่ฝากให้ผู้ฝาก

ข้อ 11. ถ้าส่งเช็คเข้าบัญชีเงินฝาก ต้องขีดคร่อมเช็คก่อน สหกรณ์สงวน ไว้ซึ่งสิทธิที่จะไม่จ่ายเงินถอนจากรายการเช่นนั้น จนกว่าจะเรียกเก็บเงิน ตามเช็คได้แล้ว

ข้อ 12. การส่งเงินฝากประจำพิเศษเข้าบัญชี ต้องฝากภายในวันที่ 15 ของเดือน และจะขาดการฝากหรือฝากไม่ครบตามวงเงินที่กำหนด หรือฝากล่าช้ากว่าระยะเวลาที่กำหนดทุกกรณีรวมกันต้องไม่เกิน 2 ครั้ง ทั้งนี้ ให้ผู้ฝากปฏิบัติตามข้อ 10. หรือเลือกให้หักจากบัญชีเงินฝากออมทรัพย์ ที่ผู้ฝากเปิดไว้กับสหกรณ์ เพื่อ โอนเงินเข้าบัญชีเงินฝากประจำพิเศษโดย อัตโนมัติ

หมวด 3

การกำหนดอัตราดอกเบี้ย ระยะเวลาการคิดดอกเบี้ย วิธีการคิดดอกเบี้ยและ การจ่ายดอกเบี้ย

ข้อ 13. สหกรณ์จะให้ดอกเบี้ยเงินฝากทุกประเภทตามข้อ 5. ในอัตราไม่เกิน ร้อยละ 4.50 ต่อปี โดยจะได้ประกาศอัตราดอกเบี้ย

แต่ละประเภทให้ทราบเป็นคราว ๆ ไป

คณะกรรมการดำเนินการอาจเปลี่ยนแปลงอัตราดอกเบี้ยเงินฝาก ตามวรรคก่อนได้ตามความเหมาะสม

ดอกเบี้ยเงินฝากออมทรัพย์ เงินฝากออมทรัพย์พิเศษ เงินฝาก ออมทรัพย์พิเศษผู้เกษียณอายุราชการ ให้คำนวณเป็นรายวันตาม ยอดเงินคงเหลือ และสหกรณ์จะนำดอกเบี้ยทบต้นเงินเข้าบัญชี เงินฝากในวันที่ 16 ของทุกเดือน และให้ผู้ฝากนำสมุดคู่ฝากไป ขอบริหารรายการเงินฝากได้ที่สำนักงานสหกรณ์

สำหรับเงินฝากออมทรัพย์พิเศษผู้เกษียณอายุราชการ ต้องมี จำนวนเงินฝากคงเหลือไม่ต่ำกว่า 10,000 บาท

ดอกเบี้ยเงินฝากประจำ สหกรณ์จะคำนวณและจ่ายดอกเบี้ยให้ ดังนี้

1. เมื่อถึงกำหนดระยะเวลาการฝาก
 2. ถ้าผู้ฝากไม่ถอนเงินฝากประจำเมื่อครบกำหนดพร้อม ดอกเบี้ยจนพ้นกำหนดไปอีกเจ็ดวัน ก็เป็นอันถือว่าผู้ฝากตกลง ฝากต้นเงินฝากพร้อมดอกเบี้ยต่อไปอีกเท่าระยะเวลาเดิม แต่ ต่อมาภายหลัง ผู้ฝากได้ถอนเงินฝากประจำก่อนครบกำหนด สหกรณ์จะจ่ายดอกเบี้ยให้ในอัตราดอกเบี้ยของเงินฝากประจำ ประเภท 3 เดือน ตามจำนวนเดือนเต็ม
 3. ถ้าผู้ฝากได้เปิดบัญชีเงินฝากประจำกับสหกรณ์เป็นครั้งแรก และได้ถอนเงินฝากประจำก่อนครบระยะเวลาการฝาก สหกรณ์จะ ไม่จ่ายดอกเบี้ยให้
- ดอกเบี้ยเงินฝากประจำพิเศษ สหกรณ์จะคำนวณและจ่ายดอกเบี้ยให้ ดังนี้
1. สหกรณ์จะจ่ายดอกเบี้ยเมื่อครบกำหนดระยะเวลาฝากและเพิ่ม โบนัสอีกเป็นจำนวนร้อยละของดอกเบี้ยที่ได้รับ โดยสหกรณ์จะ

สหกรณ์ฯ จะจ่ายดอกเบี้ยให้อัตราดอกเบี้ยของเงินฝากประจำประเภท 3 เดือน ตามจำนวนเดือนเต็ม

3. ถ้าผู้ฝากได้เปิดบัญชีเงินฝากประจำกับสหกรณ์เป็นครั้งแรก และได้ถอนเงินฝากประจำก่อนครบระยะเวลาการฝาก สหกรณ์ฯ จะไม่จ่ายดอกเบี้ยให้

ดอกเบี้ยเงินฝากประจำพิเศษ สหกรณ์จะคำนวณและจ่ายดอกเบี้ยให้ ดังนี้

1. สหกรณ์จะจ่ายดอกเบี้ยเมื่อครบกำหนดระยะเวลาฝากและเพิ่มโบนัสอีกเป็นจำนวนร้อยละของดอกเบี้ยที่ได้รับ โดยสหกรณ์จะโอนดอกเบี้ยและโบนัสไปยังบัญชีเงินฝากออมทรัพย์ที่ผู้ฝากเปิดไว้กับสหกรณ์

2. เงินฝากที่ฝากไม่ถึง 3 เดือน สหกรณ์จะไม่จ่ายดอกเบี้ย

3. เงินฝากที่ฝากตั้งแต่ 3 เดือนขึ้นไป หากถอนก่อนครบกำหนดระยะเวลาฝากหรือไม่ปฏิบัติตามเงื่อนไขการฝากเงิน สหกรณ์จะจ่ายดอกเบี้ยให้อัตราดอกเบี้ยเงินฝากออมทรัพย์ตามประกาศของสหกรณ์

4. เมื่อครบกำหนดเงินฝาก สหกรณ์จะโอนเงินต้นไปยังบัญชีเงินฝากประจำ 3 เดือน หรือ บัญชีเงินฝากออมทรัพย์ตามที่ผู้ฝากแจ้งไว้กับสหกรณ์

หมวด 4

การถอนเงินฝากและการปิดบัญชี

ข้อ 14. การถอนเงินจากบัญชีเงินฝาก ต้องใช้ใบถอนเงินตามแบบของสหกรณ์ ในการถอนเงินฝาก ผู้มีอำนาจถอนเงินตามที่ได้ให้ตัวอย่างลายมือชื่อไว้ต่อสหกรณ์ ต้องมารับเงินที่สำนักงานสหกรณ์ด้วยตนเอง และต้องยื่นใบถอนเงินฝากโดยลงลายมือชื่อตามที่ให้ตัวอย่างไว้ นั้น พร้อมกับสมุดคู่ฝากต่อเจ้าหน้าที่สหกรณ์ ถ้าผู้มีอำนาจถอนเงินฝากจะมอบให้ผู้อื่นถอนเงินแทน ก็ต้องทำใบถอนเงินฝาก และต้องมอบอำนาจให้รับเงินแทนเป็นหนังสือไว้ในใบถอนเงินฝากนั้นด้วย ทั้งนี้ โดยลงลายมือชื่อตามที่ให้ตัวอย่างไว้แล้ว มอบให้ผู้รับมอบอำนาจยื่นใบถอนเงินฝากนั้น พร้อมด้วยสมุดคู่ฝากต่อเจ้าหน้าที่ของสหกรณ์ ณ สำนักงานสหกรณ์ ในการนี้ สหกรณ์จะเรียกหลักฐานพิสูจน์ตัวผู้รับมอบอำนาจก็ได้เมื่อสหกรณ์ได้ตรวจสอบถูกต้องแล้วจะจ่ายเงินถอนให้ และลงรายการเงินที่ถอนพร้อมทั้งเงินคงเหลือในสมุดคู่ฝาก แล้วคืนสมุดคู่ฝากให้ผู้ฝากอนึ่ง การเขียนใบถอนเงินฝากให้เขียนด้วยหมึก ถ้ามีการแก้ไขเปลี่ยนแปลงใด ๆ ผู้มีอำนาจถอนเงินต้องลงลายมือชื่อตามที่ให้ตัวอย่างไว้กำกับด้วย

ข้อ 15. การถอนเงินจากบัญชีเงินฝากออมทรัพย์นั้น จะถอนเมื่อใด จำนวนเท่าใดก็ได้ ส่วนการถอนเงินจากบัญชีเงินฝากประจำนั้น ให้ถือปฏิบัติตามข้อ 13. การถอนเงินฝากออมทรัพย์พิเศษเงินฝากออมทรัพย์พิเศษผู้เกษียณอายุราชการ ผู้ฝากจะถอนเงินฝากของตน

โอนดอกเบี้ยและโบนัสไปยังบัญชีเงินฝากออมทรัพย์ที่ผู้ฝากเปิดไว้กับสหกรณ์

2. เงินฝากที่ฝากไม่ถึง 3 เดือน สหกรณ์จะไม่จ่ายดอกเบี้ย

3. เงินฝากที่ฝากตั้งแต่ 3 เดือนขึ้นไป หากถอนก่อนครบกำหนดระยะเวลาฝากหรือไม่ปฏิบัติตามเงื่อนไขการฝากเงิน สหกรณ์จะจ่ายดอกเบี้ยให้อัตราดอกเบี้ยเงินฝากออมทรัพย์ตามประกาศของสหกรณ์

4. เมื่อครบกำหนดเงินฝาก สหกรณ์จะโอนเงินต้นไปยังบัญชีเงินฝากประจำ 3 เดือน หรือ บัญชีเงินฝากออมทรัพย์ตามที่ผู้ฝากแจ้งไว้กับสหกรณ์

หมวด 4

การถอนเงินฝากและการปิดบัญชี

ข้อ 14. การถอนเงินจากบัญชีเงินฝาก ต้องใช้ใบถอนเงินตามแบบของสหกรณ์ ในการถอนเงินฝาก ผู้มีอำนาจถอนเงินตามที่ได้ให้ตัวอย่างลายมือชื่อไว้ต่อสหกรณ์ ต้องมารับเงินที่สำนักงานสหกรณ์ด้วยตนเอง และต้องยื่นใบถอนเงินฝากโดยลงลายมือชื่อตามที่ให้ตัวอย่างไว้ นั้น พร้อมกับสมุดคู่ฝากต่อเจ้าหน้าที่สหกรณ์ ถ้าผู้มีอำนาจถอนเงินฝากจะมอบให้ผู้อื่นถอนเงินแทน ก็ต้องทำใบถอนเงินฝาก และต้องมอบอำนาจให้รับเงินแทนเป็นหนังสือไว้ในใบถอนเงินฝากนั้นด้วย ทั้งนี้ โดยลงลายมือชื่อตามที่ให้ตัวอย่างไว้แล้ว มอบให้ผู้รับมอบอำนาจยื่นใบถอนเงินฝากนั้น พร้อมด้วยสมุดคู่ฝากต่อเจ้าหน้าที่ของสหกรณ์ ณ สำนักงานสหกรณ์ ในการนี้ สหกรณ์จะเรียกหลักฐานพิสูจน์ตัวผู้รับมอบอำนาจก็ได้ เมื่อสหกรณ์ได้ตรวจสอบถูกต้องแล้วจะจ่ายเงินถอนให้ และลงรายการเงินที่ถอนพร้อมทั้งเงินคงเหลือในสมุดคู่ฝาก แล้วคืนสมุดคู่ฝากให้ผู้ฝาก

ในกรณีที่ผู้ฝากประสงค์จะให้สหกรณ์หักเงินจากสมุดเงินฝากออมทรัพย์ (เล่มสีเหลือง) เพื่อชำระค่าหุ้น เงินกู้ และ / หรืออื่นๆให้ผู้ฝากเขียนแสดงความจำนงให้สหกรณ์หักเงินฝากชำระได้ตามวัตถุประสงค์ที่เขียนไว้ไว้ได้ทันทีที่กำหนด โดยผู้ฝากไม่ต้องมาเขียนใบถอนเงินใหม่ให้กับสหกรณ์อีก

อนึ่ง การเขียนใบถอนเงินฝากให้เขียนด้วยหมึก ถ้ามีการแก้ไขเปลี่ยนแปลงใด ๆ ผู้มีอำนาจถอนเงินต้องลงลายมือชื่อตามที่ให้ตัวอย่างไว้กำกับด้วย

ข้อ 15. การถอนเงินจากบัญชีเงินฝากออมทรัพย์นั้น จะถอนเมื่อใด จำนวนเท่าใดก็ได้ ส่วนการถอนเงินจากบัญชีเงินฝากประจำนั้น ให้ถือปฏิบัติตามข้อ 13.

การถอนเงินฝากออมทรัพย์พิเศษ เงินฝากออมทรัพย์พิเศษผู้เกษียณอายุราชการ ผู้ฝากจะถอนเงินฝากของตนได้เมื่อทางถาม โดยทำใบถอนเงินฝากตามแบบที่สหกรณ์กำหนดและให้ถอนได้เดือนละครั้ง หากเดือนใดมีการถอนมากกว่า 1 ครั้ง สหกรณ์จะคิดค่าธรรมเนียมการถอนครั้งที่ 2 และครั้งต่อไป ในอัตรา

<p>ได้เมื่อทวงถาม โดยทำใบถอนเงินฝากตามแบบที่สหกรณ์กำหนดและให้ถอนได้เดือนละ 1 ครั้ง หากเดือนใดมีการถอนมากกว่า 1 ครั้ง สหกรณ์จะคิดค่าธรรมเนียมการถอนครั้งที่ 2 และครั้งต่อไป ในอัตราร้อยละ 5 ของจำนวนเงินที่ถอน</p> <p>ข้อ 16. ในกรณีที่สหกรณ์ให้บริการถอนเงินผ่านระบบ ATM ของธนาคารกรุงไทย จำกัด (มหาชน) ผู้ฝากเงินฝากออมทรัพย์ที่ประสงค์จะถอนเงินผ่านระบบATMจะต้องทำบันทึกข้อตกลงกับสหกรณ์เพื่อขอใช้บริการ ทั้งนี้ ผู้ฝากจะต้องมีบัญชีเงินฝากประเภทออมทรัพย์ที่ใช้กับบัตร ATM ของธนาคารกรุงไทย จำกัด (มหาชน) และผู้ฝากต้องถือปฏิบัติตามที่สหกรณ์ได้จัดทำข้อตกลงไว้กับธนาคารกรุงไทย จำกัด (มหาชน)</p> <p>ข้อ 17. ผู้ฝากจะถอนเงินฝากคงเหลือทั้งหมด เพื่อปิดบัญชีเงินฝากของตนเมื่อใดก็ได้ ให้ผู้มีอำนาจถอนเงินจัดแจ้งไว้ท้ายรายการจำนวนเงินในใบถอนเงินฝากด้วยว่า “เพื่อปิดบัญชี”</p> <p>ข้อ 18. ในกรณีที่ผู้ฝากถึงแก่กรรม สหกรณ์จะจ่ายเงินคงเหลือทั้งหมดในบัญชีเงินฝากให้แก่ผู้รับโอนประโยชน์ที่ได้ตั้งไว้ หรือถ้ามิได้ตั้งไว้ก็คืนให้แก่บุคคลที่ได้นำหลักฐานมาแสดงให้เป็นที่พอใจ คณะกรรมการดำเนินการว่าเป็นทายาทผู้มีสิทธิได้รับเงินจำนวนดังกล่าวนั้น ในกรณีเงินฝากประจำพิเศษที่ผู้ฝากถึงแก่กรรม ในระหว่างไม่ครบกำหนดระยะเวลาการฝาก สหกรณ์จะจ่ายเงินฝากพร้อมด้วยดอกเบี้ยในอัตราดอกเบี้ยประเภทเงินฝากออมทรัพย์ตามที่ประกาศของสหกรณ์ให้แก่ผู้รับโอนประโยชน์</p> <p>ข้อ 19. ในกรณีที่คณะกรรมการดำเนินการของสหกรณ์ เห็นว่าผู้ฝากฝ่าฝืนระเบียบนี้ หรือก่อให้เกิดความยุ่งยากแก่สหกรณ์ หรือเห็นว่ามิเหตุอันสมควรที่จะปิดบัญชีเงินฝากของผู้ฝาก สหกรณ์จะไม่รับเงินเข้าบัญชีเงินฝากของผู้ฝากอีก และให้ผู้ฝากถอนเงินคงเหลือทั้งหมดเพื่อปิดบัญชีเงินฝากของตน ทั้งนี้ สหกรณ์จะแจ้งเป็นหนังสือไปยังผู้ฝาก</p> <p>ข้อ 20. การถอนเงินฝากเพื่อปิดบัญชีตามข้อ 17. และ ข้อ 18. สหกรณ์จะคำนวณดอกเบี้ยให้ตามข้อ 13. ถึงวันก่อนวันถอนหนึ่งวัน เว้นแต่ การปิดบัญชีเงินฝาก ในกรณีผู้ฝากฝ่าฝืนระเบียบตามข้อ 19. สหกรณ์จะคำนวณดอกเบี้ยให้ถึงก่อนวันที่แจ้งหนึ่งวัน และสหกรณ์จะไม่ให้ดอกเบี้ยอีกไม่ว่าผู้ฝากจะถอนเงินเมื่อใด เมื่อสหกรณ์ได้จ่ายเงินคืนผู้ฝากแล้ว จะยกเลิกสมุดคู่ฝากสำหรับบัญชีนั้น</p>	<p>ร้อยละ 5 ของจำนวนเงินที่ถอน</p> <p>ข้อ 16. ในกรณีที่สหกรณ์ให้บริการถอนเงินผ่านระบบ ATM ของธนาคารกรุงไทย จำกัด (มหาชน) ผู้ฝากเงินฝากออมทรัพย์ที่ประสงค์จะถอนเงินผ่านระบบATMจะต้องทำบันทึกข้อตกลงกับสหกรณ์เพื่อขอใช้บริการ ทั้งนี้ ผู้ฝากจะต้องมีบัญชีเงินฝากประเภทออมทรัพย์ที่ใช้กับบัตร ATM ของธนาคารกรุงไทย จำกัด (มหาชน) และผู้ฝากต้องถือปฏิบัติตามที่สหกรณ์ได้จัดทำข้อตกลงไว้กับธนาคารกรุงไทย จำกัด (มหาชน)</p> <p>ข้อ 17. ผู้ฝากจะถอนเงินฝากคงเหลือทั้งหมด เพื่อปิดบัญชีเงินฝากของตนเมื่อใดก็ได้ ให้ผู้มีอำนาจถอนเงินจัดแจ้งไว้ท้ายรายการจำนวนเงินในใบถอนเงินฝากด้วยว่า “เพื่อปิดบัญชี”</p> <p>ข้อ 18. ในกรณีที่ผู้ฝากถึงแก่กรรม สหกรณ์จะจ่ายเงินคงเหลือทั้งหมดในบัญชีเงินฝากให้แก่ผู้รับโอนประโยชน์ที่ได้ตั้งไว้ หรือถ้ามิได้ตั้งไว้ก็คืนให้แก่บุคคลที่ได้นำหลักฐานมาแสดงให้เป็นที่พอใจ คณะกรรมการดำเนินการว่าเป็นทายาทผู้มีสิทธิได้รับเงินจำนวนดังกล่าวนั้น ในกรณีเงินฝากประจำพิเศษที่ผู้ฝากถึงแก่กรรม ในระหว่างไม่ครบกำหนดระยะเวลาการฝาก สหกรณ์จะจ่ายเงินฝากพร้อมด้วยดอกเบี้ยในอัตราดอกเบี้ยประเภทเงินฝากออมทรัพย์ตามที่ประกาศของสหกรณ์ให้แก่ผู้รับโอนประโยชน์</p> <p>ข้อ 19. ในกรณีที่คณะกรรมการดำเนินการของสหกรณ์ เห็นว่าผู้ฝากฝ่าฝืนระเบียบนี้ หรือก่อให้เกิดความยุ่งยากแก่สหกรณ์ หรือเห็นว่ามิเหตุอันสมควรที่จะปิดบัญชีเงินฝากของผู้ฝาก สหกรณ์จะไม่รับเงินเข้าบัญชีเงินฝากของผู้ฝากอีก และให้ผู้ฝากถอนเงินคงเหลือทั้งหมดเพื่อปิดบัญชีเงินฝากของตน ทั้งนี้ สหกรณ์จะแจ้งเป็นหนังสือไปยังผู้ฝาก</p> <p>ข้อ 20. การถอนเงินฝากเพื่อปิดบัญชีตามข้อ 17. และ ข้อ 18. สหกรณ์จะคำนวณดอกเบี้ยให้ตามข้อ 13. ถึงวันก่อนวันถอนหนึ่งวัน เว้นแต่ การปิดบัญชีเงินฝาก ในกรณีผู้ฝากฝ่าฝืนระเบียบตามข้อ 19. สหกรณ์จะคำนวณดอกเบี้ยให้ถึงก่อนวันที่แจ้งหนึ่งวัน และสหกรณ์จะไม่ให้ดอกเบี้ยอีกไม่ว่าผู้ฝากจะถอนเงินเมื่อใด เมื่อสหกรณ์ได้จ่ายเงินคืนผู้ฝากแล้ว จะยกเลิกสมุดคู่ฝากสำหรับ</p>
---	---

ระเบียบวาระที่ 5 เรื่องเสนอเพื่อพิจารณา

5.1 พิจารณานุมัติบังคับดูแลและอนุมัติงบการเงินของสหกรณ์ ปี 2560 (1 พ.ย. 2559 – 31 ต.ค. 2560)

ประธานกรรมการ :- ชี้แจงรายละเอียดผลการตรวจสอบบัญชีสหกรณ์ฯ ประจำปี 2560 ให้ที่ประชุมใหญ่รับทราบ

หนังสือรับรองของสหกรณ์

สหกรณ์ออมทรัพย์สาธารณสุขอุทัยธานี จำกัด

วันที่ 16 พฤศจิกายน 2560

เรียน ผู้สอบบัญชีสหกรณ์ออมทรัพย์สาธารณสุขอุทัยธานี จำกัด

หนังสือรับรองฉบับนี้ ให้ไว้เพื่อประโยชน์ของท่านในการตรวจสอบงบการเงินของ สหกรณ์ออมทรัพย์สาธารณสุขอุทัยธานี จำกัด สำหรับปีสิ้นสุดวันที่ 31 ตุลาคม 2560 เพื่อแสดงความเห็นว่า งบการเงินดังกล่าวแสดงฐานะการเงิน ณ วันที่ 31 ตุลาคม 2560 ผลการดำเนินงาน และกระแสเงินสดสำหรับปีสิ้นสุดวันเดียวกันของ สหกรณ์ออมทรัพย์สาธารณสุขอุทัยธานี จำกัด โดยถูกต้องตามที่ควรในสาระสำคัญตามระเบียบที่นายทะเบียนสหกรณ์กำหนดหรือไม่

ข้าพเจ้าเป็นผู้รับผิดชอบในความถูกต้องและครบถ้วนของข้อมูลในงบการเงินที่ท่านตรวจสอบ ซึ่งงบการเงินดังกล่าว ได้จัดทำขึ้นตามระเบียบที่นายทะเบียนสหกรณ์กำหนด

ข้าพเจ้าขอรับรองรายละเอียดเกี่ยวกับงบการเงินที่ท่านตรวจสอบตามที่ข้าพเจ้าทราบและคิดว่าควรจะเป็นดังต่อไปนี้

1. งบการเงินไม่มีการแสดงข้อมูลที่ขัดต่อข้อเท็จจริงอันเป็นสาระสำคัญ ซึ่งรวมถึงการละเว้นการแสดงรายการและข้อมูลต่าง ๆ
2. ข้าพเจ้าได้จัดเอกสาร หลักฐาน และข้อมูลดังต่อไปนี้ ให้ท่านตรวจสอบครบถ้วนแล้ว คือ
 - 2.1 บันทึกรายการบัญชี เอกสารหลักฐานประกอบรายการบัญชี และข้อมูลอื่นที่เกี่ยวข้องทั้งหมด
 - 2.2 รายงานการประชุมคณะกรรมการดำเนินการ และรายงานการประชุมใหญ่
3. ไม่มีรายการผิดปกติที่เกี่ยวข้องกับการกระทำของคณะกรรมการดำเนินการ หรือเจ้าหน้าที่ของสหกรณ์ ผู้ซึ่งมีหน้าที่สำคัญเกี่ยวกับระบบบัญชี และระบบการควบคุมภายใน หรือรายการผิดปกติที่มีผลกระทบอย่างเป็นสาระสำคัญต่องบการเงิน
4. สหกรณ์ได้ปฏิบัติตามเงื่อนไขของสัญญาทั้งหมด ซึ่งหากไม่ปฏิบัติตาม อาจมีผลกระทบอย่างมีสาระสำคัญต่องบการเงิน นอกจากนี้สหกรณ์ได้ปฏิบัติตามระเบียบและข้อกำหนดของหน่วยงานราชการหรือหน่วยงานที่กำกับดูแล ซึ่งหากไม่ปฏิบัติตาม อาจมีผลกระทบอย่างมีสาระสำคัญต่องบการเงิน

5. สหกรณ์ไม่ได้รับหนังสือแจ้งจากหน่วยงานราชการอันมีผลต่องบการเงิน เพราะมิได้ปฏิบัติตามกฎหมายหรือข้อบังคับ ซึ่งรวมถึงการถูกเรียกชดเชย หรือถูกประเมินภาษีอากร หรือมีหนี้สินที่อาจเกิดขึ้นในภายหลัง ซึ่งควรจะได้นำมาพิจารณาเปิดเผยในหมายเหตุประกอบงบการเงิน หรือใช้เป็นหลักเกณฑ์ในการตั้งสำรองค่าเสียหายที่อาจเกิดขึ้น

6. รายการหรือข้อมูลดังต่อไปนี้ มีการบันทึก หรือเปิดเผยไว้อย่างเพียงพอ และเหมาะสมในงบการเงิน

6.1 รายการธุรกิจที่มีกับสาขาของสหกรณ์ หรือบุคคลอื่น

6.2 ข้อตกลงกับสถาบันการเงินเกี่ยวกับภาระผูกพันเงินฝาก หรือข้อจำกัดการใช้เงินกู้

6.3 สินทรัพย์ที่ใช้เป็นหลักประกัน

7. สหกรณ์มีกรรมสิทธิ์ในสินทรัพย์ทั้งหมดอย่างถูกต้องตามกฎหมาย และไม่มีภาระผูกพันหรือข้อผูกมัดใด ๆ ในสินทรัพย์ของสหกรณ์ เว้นแต่ที่ได้เปิดเผยไว้ในหมายเหตุประกอบงบการเงิน

8. สหกรณ์ได้บันทึก หรือเปิดเผยรายการหนี้สินทั้งหมดของสหกรณ์ ทั้งที่เกิดขึ้นแล้ว และอาจเกิดขึ้นในภายหลังอย่างเหมาะสมรวมทั้งได้มีการเปิดเผยไว้ในหมายเหตุประกอบงบการเงินเกี่ยวกับหลักประกันทั้งหมดที่สหกรณ์ให้แก่บุคคลที่สาม นอกจากนี้ สหกรณ์ไม่มีคดีฟ้องร้องอื่น และไม่มีคดีที่คาดว่าจะเกิดขึ้น

9. นอกจากเรื่องที่ยกอธิบายไว้ในหมายเหตุประกอบงบการเงินแล้ว ไม่มีเหตุการณ์ใดเกิดขึ้นหรือไม่ปรากฏข้อเท็จจริงใด ที่มีผลกระทบต่องบการเงินอย่างมีสาระสำคัญ ซึ่งต้องนำมาปรับปรุงงบการเงิน หรือเปิดเผยในหมายเหตุประกอบงบการเงินอีก

ขอแสดงความนับถือ



(นายแพทย์นิพนธ์ ไตวิวัฒน์)

ประธานกรรมการ

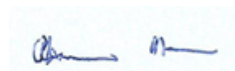

(นายนราพงศ์ ทิศนางกูร)

ผู้จัดการ

รายงานของผู้สอบบัญชี

เสนอ นายทะเบียนสหกรณ์

ความเห็น

ข้าพเจ้าได้ตรวจสอบงบการเงินของสหกรณ์ออมทรัพย์สาธารณสุขอุทัยธานี จำกัด ซึ่งประกอบด้วยงบแสดงฐานะการเงิน ณ วันที่ 31 ตุลาคม 2560 งบกำไรขาดทุน และงบกระแสเงินสด สำหรับปีสิ้นสุดวันเดียวกัน และหมายเหตุประกอบงบการเงิน รวมถึงหมายเหตุสรุปนโยบายการบัญชีที่สำคัญ

ข้าพเจ้าเห็นว่า งบการเงินข้างต้นนี้แสดงฐานะการเงินของสหกรณ์ออมทรัพย์สาธารณสุขอุทัยธานี จำกัด ณ วันที่ 31 ตุลาคม 2560 ผลการดำเนินงาน และกระแสเงินสด สำหรับปีสิ้นสุดวันเดียวกัน โดยถูกต้องตามที่ควรในสาระสำคัญ ตามระเบียบนายทะเบียนสหกรณ์

เกณฑ์ในการแสดงความเห็น

ข้าพเจ้าได้ปฏิบัติตามตรวจสอบตามมาตรฐานการสอบบัญชีและระเบียบนายทะเบียนสหกรณ์ ความรับผิดชอบของข้าพเจ้าได้กล่าวไว้ในส่วนของความรับผิดชอบของผู้สอบบัญชีต่อการตรวจสอบงบการเงิน ในรายงานของข้าพเจ้า ข้าพเจ้ามีความเป็นอิสระจากสหกรณ์และได้ปฏิบัติตามจรรยาบรรณของผู้สอบบัญชีสหกรณ์ ตามระเบียบนายทะเบียนสหกรณ์ ข้าพเจ้าเชื่อว่าหลักฐานการสอบบัญชีที่ข้าพเจ้าได้รับเพียงพอและเหมาะสม เพื่อใช้เป็นเกณฑ์ในการแสดงความเห็นของข้าพเจ้า

เรื่องสำคัญในการตรวจสอบ

เรื่องสำคัญในการตรวจสอบ คือ เรื่องต่าง ๆ ที่มีนัยสำคัญที่สุดตามดุลยพินิจของผู้ประกอบวิชาชีพของข้าพเจ้าในการตรวจสอบงบการเงินสำหรับงวดปัจจุบัน ข้าพเจ้าได้นำเรื่องเหล่านี้มาพิจารณาในบริบทของการตรวจสอบงบการเงินโดยรวมและในการแสดงความเห็นของข้าพเจ้า ทั้งนี้ ข้าพเจ้าไม่ได้แสดงความเห็นแยกต่างหากสำหรับเรื่องเหล่านี้

เรื่องสำคัญในการตรวจสอบ พร้อมวิธีการตรวจสอบแต่ละเรื่องมีดังต่อไปนี้

- ค่าเผื่อนี้สงสัยจะสูญลูกหนี้เงินให้กู้

ตามความในหมายเหตุประกอบงบการเงิน ข้อ 5 เงินให้กู้ยืม ณ วันที่ 31 ตุลาคม 2560 สหกรณ์มีเงินให้กู้ยืมจำนวน 1,534,926,695.54 บาท ซึ่งคิดเป็นร้อยละ 86.36 ของสินทรัพย์รวม ซึ่งเป็นเรื่องสำคัญในการตรวจสอบ เนื่องจากเป็นรายการสินทรัพย์ที่มีมูลค่ามากเป็นสาระสำคัญ และมีระเบียบนายทะเบียนสหกรณ์ในการพิจารณาประมาณการค่าเผื่อนี้สงสัยจะสูญที่จะต้องปฏิบัติให้เป็นไปตามเกณฑ์ที่กำหนด สหกรณ์เห็นว่าเงินให้กู้ยืมจำนวนดังกล่าวเป็นลูกหนี้ที่มีคุณภาพ ไม่มีการผัดผ่อนชำระหนี้ผิดไปจากเกณฑ์ที่กำหนด จึงไม่ตั้งค่าเผื่อนี้สงสัยจะสูญ ซึ่งถือว่าได้ปฏิบัติตามระเบียบนายทะเบียนสหกรณ์

ข้าพเจ้าได้ตรวจสอบลูกหนี้เงินให้กู้ยืม เปรียบเทียบยอดคงเหลือกับรายละเอียด ตรวจสอบการผ่านรายการชำระหนี้ในแผ่นบัญชีย่อยรายตัว รวมทั้งได้ตรวจสอบหลักฐานการยืนยันหนี้ เพื่อให้ทราบข้อเท็จจริงของลูกหนี้เงินให้กู้ว่ามีชั้นคุณภาพตามระเบียบนายทะเบียนสหกรณ์กำหนด ข้าพเจ้าปฏิบัติตามโดยอิสระ และให้ความสำคัญเกี่ยวกับการเปิดเผยข้อมูลในงบการเงินด้วย

ความรับผิดชอบของคณะกรรมการดำเนินการสหกรณ์ต้องการเงิน

คณะกรรมการดำเนินการสหกรณ์มีหน้าที่รับผิดชอบในการจัดทำและนำเสนองบการเงินเหล่านี้โดยถูกต้องตามที่ควรตามระเบียบนายทะเบียนสหกรณ์ และรับผิดชอบเกี่ยวกับการควบคุมภายในที่คณะกรรมการดำเนินการสหกรณ์พิจารณาว่าจำเป็นเพื่อให้สามารถจัดทำงบการเงิน ที่ปราศจากการแสดงข้อมูลที่ขัดต่อข้อเท็จจริงอันเป็นสาระสำคัญ ไม่ว่าจะเกิดจากการทุจริตหรือข้อผิดพลาดในการจัดทำงบการเงิน คณะกรรมการดำเนินการสหกรณ์รับผิดชอบในการประเมินความสามารถของสหกรณ์

ในการดำเนินงานต่อเนื่อง การเปิดเผยเรื่องที่เกี่ยวข้องกับการดำเนินงานต่อเนื่องในกรณีที่มีเรื่องดังกล่าว และการใช้เกณฑ์การบัญชีสำหรับการดำเนินงานต่อเนื่องเว้นแต่คณะกรรมการดำเนินการสหกรณ์ มีความตั้งใจที่จะเลิกสหกรณ์หรือหยุดดำเนินงานหรือไม่สามารถดำเนินงานต่อเนื่องต่อไปได้

ความรับผิดชอบของผู้สอบบัญชีต่อการตรวจสอบงบการเงิน

การตรวจสอบของข้าพเจ้ามีวัตถุประสงค์เพื่อให้ได้ความเชื่อมั่นอย่างสมเหตุสมผลว่างบการเงิน โดยรวมปราศจากการแสดงข้อมูลที่ขัดต่อข้อเท็จจริงอันเป็นสาระสำคัญหรือไม่ ไม่ว่าจะเกิดจากการทุจริตหรือข้อผิดพลาด และเสนอรายงานของผู้สอบบัญชี ซึ่งรวมความเห็นของข้าพเจ้าอยู่ด้วย ความเชื่อมั่นอย่างสมเหตุสมผล คือ ความเชื่อมั่นในระดับสูงแต่ไม่ได้เป็นการรับประกันว่าการปฏิบัติงานตรวจสอบตามมาตรฐานการสอบบัญชีและระเบียบนายทะเบียนสหกรณ์ จะสามารถตรวจพบข้อมูลที่ขัดต่อข้อเท็จจริงอันเป็นสาระสำคัญ ที่มีอยู่ได้เสมอไป ข้อมูลที่ขัดต่อข้อเท็จจริงอาจเกิดจากการทุจริตหรือข้อผิดพลาด และถือว่ามีสาระสำคัญ เมื่อคาดการณ์ได้อย่างสมเหตุสมผลว่ารายการที่ขัดต่อข้อเท็จจริงแต่ละรายการหรือทุกรายการรวมกันจะมีผลต่อการตัดสินใจทางเศรษฐกิจของผู้ใช้งบการเงินจากการใช้งบการเงินเหล่านี้

ในการตรวจสอบของข้าพเจ้าตามมาตรฐานการสอบบัญชีและระเบียบนายทะเบียนสหกรณ์ ข้าพเจ้าได้ใช้ดุลยพินิจและการสังเกตและสงสัยเชิงผู้ประกอบวิชาชีพตลอดการตรวจสอบ การปฏิบัติงานของข้าพเจ้ารวมถึง

- ระบุและประเมินความเสี่ยงจากการแสดงข้อมูลที่ขัดต่อข้อเท็จจริงอันเป็นสาระสำคัญในงบการเงิน ไม่ว่าจะเกิดจากการทุจริตหรือข้อผิดพลาด ออกแบบและปฏิบัติงานตามวิธีการตรวจสอบเพื่อตอบสนองต่อความเสี่ยงเหล่านั้น และได้หลักฐานการสอบบัญชีที่เพียงพอและเหมาะสมเพื่อเป็นเกณฑ์ในการแสดงความเห็นของข้าพเจ้า ความเสี่ยงที่ไม่พบข้อมูลที่ขัดต่อข้อเท็จจริงอันเป็นสาระสำคัญซึ่งเป็นผลมาจากการทุจริตจะสูงกว่าความเสี่ยงที่เกิดจากข้อผิดพลาด เนื่องจากการทุจริตอาจเกี่ยวกับการสมรู้ร่วมคิด การปลอมแปลงเอกสารหลักฐาน การตั้งใจละเว้นการแสดงผล การแสดงผลที่ไม่ตรงตามข้อเท็จจริงหรือการแทรกแซงการควบคุมภายใน

- ทำความเข้าใจในระบบการควบคุมภายในที่เกี่ยวข้องกับการตรวจสอบเพื่อออกแบบวิธีการตรวจสอบที่เหมาะสมกับสถานการณ์แต่ไม่ใช่เพื่อวัตถุประสงค์ในการแสดงความเห็นต่อความมีประสิทธิภาพของการควบคุมภายในของสหกรณ์

• ประเมินความเหมาะสมของนโยบายการบัญชีที่คณะกรรมการดำเนินการสหกรณ์ใช้และความสมเหตุสมผลของประมาณการทางบัญชีและการเปิดเผยข้อมูลที่เกี่ยวข้องซึ่งจัดทำขึ้นโดยคณะกรรมการดำเนินการสหกรณ์

• สรุปร่วมกับความเหมาะสมของการใช้เกณฑ์การบัญชีสำหรับการดำเนินงานต่อเนื่องของคณะกรรมการดำเนินการสหกรณ์และจากหลักฐานการสอบบัญชีที่ได้รับว่ามีความไม่แน่นอนที่มีสาระสำคัญที่เกี่ยวกับเหตุการณ์หรือสถานการณ์ที่อาจเป็นเหตุให้เกิดข้อสงสัยอย่างมีนัยสำคัญต่อความสามารถของสหกรณ์ในการดำเนินงานต่อเนื่องหรือไม่ ถ้าข้าพเจ้าได้ข้อสรุปว่ามีความไม่แน่นอนที่มีสาระสำคัญ ข้าพเจ้าต้องให้ข้อสังเกตไว้ในรายงานของผู้สอบบัญชีของข้าพเจ้าถึงการเปิดเผยข้อมูลที่เกี่ยวข้องในงบการเงิน หรือถ้าการเปิดเผยดังกล่าว ไม่เพียงพอความเห็นของข้าพเจ้า จะเปลี่ยนแปลงไป ข้อสรุปของข้าพเจ้าขึ้นอยู่กับหลักฐานการสอบบัญชีที่ได้รับจนถึงวันที่ในรายงานของผู้สอบบัญชี ของข้าพเจ้า อย่างไรก็ตาม เหตุการณ์หรือสถานการณ์ในอนาคตอาจเป็นเหตุให้สหกรณ์ต้องหยุดการดำเนินงานต่อเนื่องได้

• ประเมินการนำเสนอ โครงสร้างและเนื้อหาของงบการเงินโดยรวม รวมถึงการเปิดเผยข้อมูลที่เกี่ยวข้องตลอดจนประเมินว่างบการเงินแสดงรายการและเหตุการณ์ที่เกิดขึ้นโดยถูกต้องตามที่ควรหรือไม่

ข้าพเจ้าได้สื่อสารกับคณะกรรมการดำเนินการสหกรณ์เกี่ยวกับขอบเขตและช่วงเวลาของการตรวจสอบตามที่ได้อ้างไว้ ประเด็นที่มีนัยสำคัญที่พบจากการตรวจสอบ รวมถึงข้อบกพร่องที่มีนัยสำคัญในระบบการควบคุมภายในซึ่งข้าพเจ้าได้พบในระหว่างการตรวจสอบของข้าพเจ้า

จากเรื่องทั้งหลายที่สื่อสารกับคณะกรรมการดำเนินการสหกรณ์ ข้าพเจ้าได้พิจารณาเรื่องต่างๆ ที่มีนัยสำคัญที่สุดในการตรวจสอบงบการเงินในงวดปัจจุบันและกำหนดเป็นเรื่องสำคัญในการตรวจสอบ ข้าพเจ้าได้อธิบายเรื่องเหล่านี้ไว้ในรายงานของผู้สอบบัญชี เว้นแต่กฎหมายหรือข้อบังคับห้ามไม่ให้เปิดเผยเรื่องดังกล่าวต่อสาธารณะ หรือในสถานการณ์ที่ยากที่จะเกิดขึ้น ข้าพเจ้าพิจารณาว่าไม่ควรสื่อสารดังกล่าวในรายงานของข้าพเจ้า เพราะการกระทำดังกล่าว สามารถคาดการณ์ได้อย่างสมเหตุสมผลว่าจะมีผลกระทบในทางลบมากกว่าผลประโยชน์ที่ผู้มีส่วนได้เสียสาธารณะจะได้จากการสื่อสารดังกล่าว

ร้อยตรี



(ไพรัตน์ ชูเวทย์)

ผู้สอบบัญชี

331 ถนนเพชรเกษม ซอย 4

เขตบางกอกใหญ่ กรุงเทพฯ

วันที่ 16 พฤศจิกายน 2560

สหกรณ์ออมทรัพย์สาธารณสุขอุทัยธานี จำกัด

งบแสดงฐานะการเงิน

ณ วันที่ 31 ตุลาคม 2560

สินทรัพย์	หมายเหตุ	ปี 2560	ปี 2559
		บาท	บาท
สินทรัพย์หมุนเวียน			
เงินสดและเงินฝากธนาคาร	2	159,817,129.33	125,829,999.69
เงินฝากสหกรณ์อื่น	3	43,584,574.44	42,503,536.28
เงินฝากสหกรณ์เครดิตยูเนียนคลองจั่น จำกัด	4	2,562,912.47	2,522,581.70
เงินให้กู้ยืมระยะสั้น	5	88,283,622.04	81,271,775.38
ลูกหนี้ระยะสั้น- สุทธิ	6	9,700.00	0.00
ดอกเบี้ยเงินให้กู้ค้างรับ		1,929,673.14	1,660,728.82
สินทรัพย์หมุนเวียนอื่น	7	246,329.40	295,329.03
รวมสินทรัพย์หมุนเวียน		296,433,940.82	254,083,950.90
สินทรัพย์ไม่หมุนเวียน			
เงินฝากสหกรณ์เครดิตยูเนียนคลองจั่น จำกัด	4	30,991,699.67	33,643,796.08
เงินลงทุนระยะยาว	8	2,475,000.00	833,000.00
เงินให้กู้ยืมระยะยาว	5	1,446,643,073.50	1,402,987,578.45
ลูกหนี้ระยะยาว - สุทธิ	6	0.00	0.00
ที่ดิน อาคารและอุปกรณ์ - สุทธิ	9	525,472.11	562,930.94
สิทธิในการใช้ซอฟต์แวร์		254,660.00	386,377.00
รวมสินทรัพย์ไม่หมุนเวียน		1,480,889,905.28	1,438,413,682.47
รวมสินทรัพย์		1,777,323,846.10	1,692,497,633.37
หนี้สินและทุนของสหกรณ์			
หนี้สินหมุนเวียน			
เงินเบิกเกินบัญชีธนาคารและเงินกู้ยืมระยะสั้น	10	130,000,000.00	213,000,000.00
ส่วนของหนี้สินระยะยาวที่ถึงกำหนดชำระภายในหนึ่งปี	13	60,000,000.00	45,996,000.00
เงินรับฝาก	11	582,025,652.59	440,967,009.11
หนี้สินหมุนเวียนอื่น	12	3,895,147.09	4,244,505.49
รวมหนี้สินหมุนเวียน		775,920,799.68	704,207,514.60

		ปี 2560	ปี 2559
	หมายเหตุ	บาท	บาท
หนี้สินไม่หมุนเวียน			
เงินกู้ยืมระยะยาว	13	89,808,784.86	156,318,000.00
หนี้สินไม่หมุนเวียนอื่น	14	8,561,200.95	7,832,134.12
รวมหนี้สินไม่หมุนเวียน		98,369,985.81	164,150,134.12
รวมหนี้สิน		874,290,785.49	868,357,648.72
ทุนของสหกรณ์			
ทุนเรือนหุ้น (มูลค่าหุ้นละ 10.00 บาท)			
หุ้นที่ชำระเต็มมูลค่าแล้ว		796,582,420.00	726,849,550.00
ทุนสำรอง		47,739,793.15	42,123,563.15
ทุนสะสมตามข้อบังคับ ระเบียบ และอื่นๆ	15	2,017,521.22	1,954,821.90
กำไรสุทธิประจำปี	16	56,693,326.24	53,212,049.60
รวมทุนของสหกรณ์		903,033,060.61	824,139,984.65
รวมหนี้สินและทุนของสหกรณ์		1,777,323,846.10	1,692,497,633.37
หมายเหตุประกอบงบการเงินเป็นส่วนหนึ่งของงบการเงินนี้			



(นายแพทย์นิพนธ์ ไตวิวัฒน์)

ประธานกรรมการ



(นายทวีป สมัครการไถ)

เลขานุการ

วันที่ 16 พฤศจิกายน 2560

สหกรณ์ออมทรัพย์สาธารณสุขอุทัยธานี จำกัด
งบกำไรขาดทุน
สำหรับปีสิ้นสุดวันที่ 31 ตุลาคม 2560

	ปี 2560		ปี 2559	
	บาท	%	บาท	%
รายได้ดอกเบี้ยและผลตอบแทนจากการลงทุน				
ดอกเบี้ยรับเงินให้กู้	100,016,151.23	97.98	94,019,785.49	98.53
ดอกเบี้ยรับเงินฝาก	2,021,357.24	1.98	1,364,445.11	1.43
ผลตอบแทนจากเงินลงทุน	36,937.74	0.04	33,978.94	0.04
รวมรายได้ดอกเบี้ยและผลตอบแทนจากการลงทุน	102,074,446.21	100	95,418,209.54	100
ค่าใช้จ่ายดอกเบี้ยและการลงทุน				
ดอกเบี้ยจ่ายเงินรับฝาก	22,821,987.08	22.36	16,307,928.45	17.09
ดอกเบี้ยจ่ายเงินกู้ยืมระยะสั้น	9,267,791.88	9.08	9,434,814.39	9.89
ดอกเบี้ยจ่ายเงินกู้ยืมระยะยาว	5,269,308.83	5.16	8,852,592.06	9.28
รวมค่าใช้จ่ายดอกเบี้ยและการลงทุน	37,359,087.79	36.60	34,595,334.90	36.26
หัก หนี้สงสัยจะสูญและหนี้สูญ				
หนี้สงสัยจะสูญ - ดอกเบี้ยเงินให้กู้ค้างรับ	0.00	0.00	(53,088.05)	(0.06)
หนี้สงสัยจะสูญเงินฝาก สคย.คลองจั่น	0.00	0.00	(188,760.16)	(0.20)
เงินฝากสหกรณ์ปฏิรูปที่ดินลานสัก จำกัด สงสัยจะสูญ	(47,274.38)	(0.05)	47,274.38	0.05
รวมหนี้สงสัยจะสูญ	(47,274.38)	(0.05)	(194,573.83)	(0.20)
รายได้ดอกเบี้ยและผลตอบแทนจากการลงทุนสุทธิ	64,762,632.80	63.45	61,017,448.47	63.95
บวก รายได้อื่น				
ค่าธรรมเนียมแรกเข้า	8,950.00	0.01	6,750.00	0.00
รายได้เบ็ดเตล็ด	15,211.63	0.01	11,015.40	0.01
รวมรายได้อื่น	24,161.63	0.02	17,765.40	0.01

หัก	ค่าใช้จ่ายในการดำเนินงาน	ปี 2560		ปี 2559	
		บาท	%	บาท	%
	ค่าใช้จ่ายเกี่ยวกับเจ้าหน้าที่				
	เงินเดือนและค่าจ้าง	2,079,480.00	2.04	1,892,140.00	1.98
	ค่าเบี้ยเลี้ยงพาหนะ	505,605.00	0.49	358,018.00	0.38
	ค่าล่วงเวลา	74,699.00	0.07	56,227.75	0.06
	บำเหน็จเจ้าหน้าที่	386,090.00	0.38	299,460.00	0.31
	เงินสหบทประกันสังคม	68,409.61	0.07	65,081.24	0.07
	ค่าครองชีพเจ้าหน้าที่สหกรณ์	144,000.00	0.14	144,000.00	0.15
	ค่าใช้จ่ายเกี่ยวกับอาคารสถานที่				
	ค่าเสื่อมราคา	132,398.83	0.13	149,478.31	0.16
	ค่าซ่อมแซมทรัพย์สิน	5,712.00	0.00	13,671.00	0.01
	ค่าปรับปรุงสำนักงาน	12,000.00	0.01	9,400.00	0.01
	ค่าภาษีป้ายโรงเรือนและที่ดิน	4,861.26	0.00	4,861.26	0.01
	ค่าประกันภัยสำนักงาน	7,198.96	0.01	6,492.91	0.01
	ค่าใช้จ่ายเกี่ยวกับสมาชิก				
	ค่าสวัสดิการสมาชิกเสียชีวิต	318,000.00	0.31	661,000.00	0.69
	ค่าสวัสดิการสมาชิกประสบสาธารณภัย	14,000.00	0.01	5,000.00	0.01
	ค่าสวัสดิการทุนศึกษาบุตรสมาชิก	200,400.00	0.20	200,000.00	0.21
	ค่าใช้จ่ายดำเนินงานอื่น				
	ค่ารับรอง	20,653.00	0.02	28,095.00	0.03
	ค่าตอบแทน	210,000.00	0.21	205,000.00	0.21
	ค่าเบี้ยประชุมกรรมการ	289,300.00	0.28	216,500.00	0.23
	ค่าใช้จ่ายในการประชุมใหญ่	2,553,550.00	2.50	2,455,620.00	2.57
	ค่าพิมพ์เอกสารรายงานประจำปี	108,000.00	0.11	137,500.00	0.14
	ค่าน้ำ ค่าไฟฟ้า	85,234.80	0.08	72,812.25	0.08
	ค่าโทรศัพท์ ค่าไปรษณีย์	61,289.86	0.06	47,660.08	0.05
	ค่าสมนาคุณหน่วยงาน	58,420.00	0.06	56,870.00	0.06
	ค่าวัสดุงานบ้านงานครัว	9,598.00	0.01	9,992.00	0.01

	ปี 2560		ปี 2559	
	บาท	%	บาท	%
ค่าวัสดุสำนักงานใช้ไป	133,195.50	0.13	154,107.60	0.16
ค่าธรรมเนียมการสอบบัญชี	60,000.00	0.06	0.00	0.00
ค่าตัดจ่ายสิทธิการใช้ซอฟต์แวร์	131,717.00	0.13	131,717.00	0.14
ค่าประชาสัมพันธ์กิจการ	0.00	0.00	7,000.00	0.01
ค่าสมทบกองทุนช่วยเหลือผู้ค้าประกันเงินกู้สามัญ	268,082.37	0.26	263,101.89	0.28
ค่าใช้จ่ายในการติดต่อประสานงาน	48,000.00	0.05	42,000.00	0.04
ค่าดูแลรักษาเครื่องพิมพ์สมุดคู่ฝากเงิน	0.00	0.00	19,795.00	0.02
ค่าบำรุงโปรแกรมคอมพิวเตอร์	87,740.00	0.09	85,600.00	0.09
ค่าธรรมเนียมในการโอนเงินปันผล/เฉลี่ยคืน	19,080.00	0.02	18,260.00	0.02
หนี้สงสัยจะสูญลูกหนี้ตามคำพิพากษา	(32,000.00)	(0.03)	(44,000.00)	(0.05)
ค่าใช้จ่ายเบ็ดเตล็ด	28,753.00	0.03	50,702.98	0.05
รวมค่าใช้จ่ายในการดำเนินงาน	8,093,468.19	7.93	7,823,164.27	8.20
กำไรสุทธิ	56,693,326.24	55.54	53,212,049.60	55.77

สหกรณ์ออมทรัพย์สาธารณสุขอุทัยธานี จำกัด
งบกระแสเงินสด
สำหรับปีสิ้นสุดวันที่ 31 ตุลาคม 2560

	ปี 2560	ปี 2559
	บาท	บาท
กระแสเงินสดจากกิจกรรมดำเนินงาน		
กำไรสุทธิ	56,693,326.24	53,212,049.60
รายการปรับปรุงเพื่อกระทบยอดกำไรสุทธิ		
เป็นเงินสดสุทธิจากกิจกรรมดำเนินงาน		
ค่าเสื่อมราคาสินทรัพย์	132,398.83	149,478.31
ค่าตัดจ่ายสิทธิในการใช้ซอฟต์แวร์	131,717.00	131,717.00
สำรองบำเหน็จเจ้าหน้าที่	386,090.00	299,460.00
ดอกเบี้ยเงินให้กู้ค้างรับ	(1,929,673.14)	(1,660,728.82)
ค่าเผื่อนหนี้สงสัยจะสูญ	(32,000.00)	(97,088.05)
เงินฝากสหกรณ์เครดิตยูเนียนคลองจั่น จำกัด สงสัยจะสูญ	0.00	(266,212.10)
เงินฝากสหกรณ์ปฏิรูปที่ดินลานสัก จำกัด สงสัยจะสูญ	(47,274.38)	47,274.38
ดอกเบี้ยเงินกู้ค้างจ่าย	30,145.01	49,249.47
ดอกเบี้ยเงินฝากค้างรับ	(149,053.62)	(230,846.25)
ดอกเบี้ยเงินรับฝากค้างจ่าย	3,689,521.08	3,844,097.58
วัสดุสำนักงานใช้ไป	133,195.50	154,107.60
ค่าเบี้ยประกันภัยจ่ายล่วงหน้า	2,702.08	1,996.03
ค่าใช้จ่ายค้างจ่าย	0.00	10,000.00
ค่าธรรมเนียมการสอบบัญชีค้างจ่าย	60,000.00	0.00
กำไรจากการดำเนินงานก่อนการเปลี่ยนแปลง		
ในสินทรัพย์และหนี้สินดำเนินงาน	59,101,094.60	55,644,554.75
สินทรัพย์ดำเนินงาน		
เงินสดจ่ายลูกหนี้เงินกู้ฉุกเฉิน	(100,965,240.00)	(91,248,150.00)
เงินสดรับจากลูกหนี้เงินกู้ฉุกเฉิน	99,375,823.89	87,587,173.92
เงินสดจ่ายลูกหนี้เงินกู้สามัญ	(601,884,515.00)	(756,658,095.00)
เงินสดรับจากลูกหนี้เงินกู้สามัญ	554,341,399.03	629,588,714.58

	<u>ปี 2560</u>	<u>ปี 2559</u>
	<u>บาท</u>	<u>บาท</u>
เงินสดรับจากลูกหนี้เงินกู้พิเศษ	315,190.37	65,297.54
เงินสดจ่ายลูกหนี้เงินกู้พิเศษ	(1,850,000.00)	(2,700,000.00)
เงินสดรับลูกหนี้ตามคำพิพากษา	32,000.00	44,000.00
เงินสดจ่ายลูกหนี้เงินยืมทดลอง	(398,210.00)	(244,742.00)
เงินสดรับจากลูกหนี้เงินยืมทดลอง	388,510.00	248,742.00
เงินสดรับดอกเบี้ยเงินฝากค้างรับ	230,846.25	220,451.24
เงินสดรับดอกเบี้ยเงินให้กู้ค้างรับ	1,660,728.82	1,247,683.86
เงินสดรับรายรับค้างรับ	0.00	697,061.73
เงินสดจ่ายรายรับค้างรับ	0.00	(478,399.99)
เงินสดจ่ายซื้อวัสดุสำนักงาน	(165,988.50)	(105,292.60)
เงินสดจ่ายค่าเบี้ยประกันภัยจ่ายล่วงหน้า	(2,702.08)	(2,702.08)
หนี้สินดำเนินงาน		
เงินสดรับสหกรณ์เครดิตยูเนียนคลองจั่น จำกัด	2,611,765.64	1,490,435.94
เงินสดจ่ายภาษีเงินได้หัก ณ ที่จ่าย ค้างจ่าย	(1,045,837.34)	(817,025.35)
เงินสดรับภาษีเงินได้หัก ณ ที่จ่าย ค้างจ่าย	1,070,441.51	856,880.59
เงินสดรับเงินรอจ่ายคืน	9,426,963.50	1,031,563.38
เงินสดจ่ายเงินรอจ่ายคืน	(9,677,245.11)	(843,150.55)
เงินสดรับเงินรอตรวจสอบ	303,064.27	0.00
เงินสดจ่ายเงินรอตรวจสอบ	(303,064.27)	0.00
เงินสดจ่ายดอกเบี้ยเงินกู้ค้างจ่าย	(49,249.47)	(964,477.39)
เงินสดจ่ายดอกเบี้ยเงินรับฝากค้างจ่าย	(3,844,097.58)	(3,068,944.86)
เงินสดจ่ายค่าใช้จ่ายค้างจ่าย	(10,000.00)	0.00
เงินสดจ่ายค่าธรรมเนียมการสอบบัญชี	0.00	(60,000.00)
เงินสดรับเงินสหบทบอุดหนุนกองทุนช่วยเหลือฯ	268,082.37	263,101.89
เงินสดสุทธิ (ใช้ไป) จากกิจกรรมดำเนินงาน	8,929,760.90	(78,205,318.40)

	ปี 2560	ปี 2559
	บาท	บาท
กระแสเงินสดจากกิจกรรมลงทุน		
เงินสดจ่ายซื้อที่ดิน อาคารและอุปกรณ์	(94,940.00)	(5,000.00)
เงินสดจ่ายลงทุนซื้อหุ้นทุน	(1,642,000.00)	0.00
เงินสดสุทธิ (ใช้ไป) จากกิจกรรมลงทุน	<u>(1,736,940.00)</u>	<u>(5,000.00)</u>
กระแสเงินสดจากกิจกรรมจัดหาเงิน		
เงินสดรับตัวสัญญาใช้เงิน	600,000,000.00	892,000,000.00
เงินสดจ่ายชำระหนี้ตัวสัญญาใช้เงิน	(683,000,000.00)	(892,000,000.00)
เงินสดรับเจ้าหนี้เงินกู้ยืม	154,808,784.86	80,000,000.00
เงินสดจ่ายชำระหนี้เงินกู้ยืม	(207,314,000.00)	(78,686,000.00)
เงินสดรับเงินรับฝาก	470,608,008.82	263,122,444.56
เงินสดจ่ายคืนเงินรับฝาก	(329,549,365.34)	(122,598,966.53)
เงินสดจ่ายค่าบำรุงสันนิบาตสหกรณ์	(10,000.00)	(10,000.00)
เงินสดจ่ายปันผล	(37,929,673.12)	(34,761,894.59)
เงินสดจ่ายเฉลี่ยคืน	(8,512,681.59)	(7,693,283.25)
เงินสดจ่ายโบนัสกรรมการและเจ้าหน้าที่	(1,252,140.00)	(1,114,620.00)
เงินสดรับกองทุนช่วยเหลือผู้ค้าประกันเงินกู้สามัญ	1,404,532.84	1,825,232.36
เงินสดจ่ายกองทุนช่วยเหลือผู้ค้าประกันเงินกู้สามัญ	(1,329,638.38)	(1,600,306.88)
เงินสดรับทุนเรือนหุ้น	80,097,370.00	71,973,920.00
เงินสดจ่ายคืนทุนเรือนหุ้น	(10,364,500.00)	(10,382,270.00)
เงินสดรับทุนสำรอง	295,025.04	0.00
เงินสดจ่ายทุนสาธารณประโยชน์	(18,300.00)	(40,595.00)
เงินสดจ่ายทุนสวัสดิการสมาชิกและครอบครัว	(105,350.61)	(105,282.43)
เงินสดสุทธิได้มาจากกิจกรรมจัดหาเงิน	<u>27,828,072.52</u>	<u>159,928,378.24</u>
เงินสดสุทธิเพิ่มขึ้น	35,020,893.42	81,718,059.84
เงินสด ณ วันต้นปี	168,380,810.35	86,662,750.51
เงินสด ณ วันสิ้นปี	<u>203,401,703.77</u>	<u>168,380,810.35</u>

สหกรณ์ออมทรัพย์สาธารณสุขอุทัยธานี จำกัด
หมายเหตุประกอบงบการเงิน
สำหรับปีสิ้นสุดวันที่ 31 ตุลาคม 2560

1. สรุปนโยบายการบัญชีที่สำคัญ

- สหกรณ์บันทึกบัญชีโดยใช้เกณฑ์คงค้าง
- สหกรณ์ตั้งค่าเผื่อนี้สงสัยจะสูญตามหลักเกณฑ์ที่กำหนดไว้ในระเบียบนายทะเบียนสหกรณ์ ว่าด้วยการจัดชั้นคุณภาพลูกหนี้ และการเผื่อนี้สงสัยจะสูญ พ.ศ. 2544
- สหกรณ์ตีราคาวัสดุคงเหลือ ตามราคาทุน
- ค่าเสื่อมราคาอาคารและอุปกรณ์คำนวณโดยวิธีเส้นตรง ในอัตราที่กำหนดไว้ในระเบียบนายทะเบียนสหกรณ์ ว่าด้วยการบัญชีของสหกรณ์ พ.ศ. 2542
- สิทธิในการใช้ซอฟต์แวร์ตัดจ่ายโดยวิธีเส้นตรงคำนวณโดยอายุการได้สิทธิการใช้ประโยชน์
- ค่าซ่อมบำรุง ค่าซ่อมแซม รวมทั้งการซื้อมาเปลี่ยนแทน สำหรับทรัพย์สินรายการย่อย ๆ ถือเป็นค่าใช้จ่ายหักจากรายได้
- เงินลงทุนระยะยาวที่เป็นเงินลงทุนในหลักทรัพย์ที่ไม่อยู่ในความต้องการของตลาด แสดงด้วยราคาทุน
- เงินสดในบกระแสดเงินสด หมายถึง เงินสดในมือ เงินฝากธนาคารทุกประเภทและเงินฝากสหกรณ์อื่น

2. เงินสดและเงินฝากธนาคาร ประกอบด้วย

	<u>ปี 2560</u>	<u>ปี 2559</u>
	<u>บาท</u>	<u>บาท</u>
เงินสด	0.00	200,641.66
เงินฝากธนาคาร		
กระแสรายวัน	1,185.32	58,918.94
ออมทรัพย์	159,815,944.01	125,570,439.09
รวม	<u>159,817,129.33</u>	<u>125,829,999.69</u>

3. เงินฝากสหกรณ์อื่น - สุทธิ ประกอบด้วย

	ปี 2560		ปี 2559	
	บาท		บาท	
สหกรณ์ออมทรัพย์ครูอุทัยธานี จำกัด	31,851,784.95		30,650,813.38	
สหกรณ์ปฏิรูปที่ดินลานสัก จำกัด	4,703,047.69		4,589,379.46	
สหกรณ์นิคมลานสัก จำกัด	7,029,741.80		7,310,617.82	
รวม	43,584,574.44		42,550,810.66	
หัก ค่าเผื่อนี้สงสัยจะสูญ	0.00		47,274.38	
	43,584,574.44		42,503,536.28	

เงินฝากสหกรณ์อื่นข้างต้น แยกเป็นเงินฝากประเภทออมทรัพย์ จำนวน 31,851,784.95 บาท ประเภทออมทรัพย์พิเศษ จำนวน 11,732,789.49 บาท

4. เงินฝากสหกรณ์เครดิตยูเนียนคลองจั่น จำกัด ประกอบด้วย

	ปี 2560		ปี 2559	
	บาท		บาท	
	ระยะสั้น	ระยะยาว	ระยะสั้น	ระยะยาว
สหกรณ์เครดิตยูเนียนคลองจั่น จำกัด	2,562,912.47	30,991,699.67	2,522,581.70	33,643,796.08

ณ วันที่ 31 ตุลาคม 2560 เงินฝากสหกรณ์เครดิตยูเนียนคลองจั่น จำกัด คงเหลือ จำนวน 33,554,612.14 บาท จากยอดเงินฝาก ณ วันเริ่มฟื้นฟูกิจการ จำนวน 37,579,361.78 บาท ตามโครงการฟื้นฟูกิจการของสหกรณ์เครดิตยูเนียนคลองจั่น จำกัด สหกรณ์จะได้รับชำระคืนเงินฝาก ตามอัตราร้อยละที่กำหนดในแผนฟื้นฟู โดยจะได้รับเงินปีละ 2 ครั้ง (สิ้นเดือนมิถุนายนและ ธันวาคม) เป็นเวลา 26 ปี (ปี 2559 - 2584) โดยไม่ได้รับดอกเบี้ย ตามที่กำหนดไว้ในปี 2560 อัตราร้อยละ 6.38 ในปี 2561 อัตราร้อยละ 7.25 และ ในปีต่อ ๆ ไป เป็นตามที่กำหนดในตารางของแผนฟื้นฟูกิจการ สำหรับปี 2561 จะได้รับชำระคืนเงินฝาก จำนวน 2,562,912.47 บาท

5. เงินให้กู้ยืม ประกอบด้วย

	ปี 2560		ปี 2559	
	บาท		บาท	
	ระยะสั้น	ระยะยาว	ระยะสั้น	ระยะยาว
เงินให้กู้ยืม - ปกติ				
ลูกหนี้เงินกู้ฉุกเฉิน	17,004,601.40	6,375,379.62	15,684,984.12	6,105,580.79
ลูกหนี้เงินกู้สามัญ	71,137,603.88	1,435,059,891.55	65,479,441.90	1,393,174,937.56
ลูกหนี้เงินกู้พิเศษ	141,416.76	5,207,802.33	107,349.36	3,707,060.10
รวมเงินให้กู้ยืม - ปกติ	88,283,622.04	1,446,643,073.50	81,271,775.38	1,402,987,578.45

6. ลูกหนี้ - สุทธิ ประกอบด้วย

	ปี 2560		ปี 2559	
	บาท		บาท	
	ระยะสั้น	ระยะยาว	ระยะสั้น	ระยะยาว
ลูกหนี้ตามคำพิพากษา	120,000.00	388,658.00	120,000.00	420,658.00
ลูกหนี้เงินยืมโดยตรง	9,700.00	0.00	0.00	0.00
รวม	129,700.00	388,658.00	120,000.00	420,658.00
หัก ค่าเผื่อหนี้สงสัยจะสูญ	120,000.00	388,658.00	120,000.00	420,658.00
ลูกหนี้ - สุทธิ	9,700.00	0.00	0.00	0.00

ณ วันที่ 31 ตุลาคม 2560 ค่าเผื่อหนี้สงสัยจะสูญ จำนวน 508,658.00 บาท เป็นค่าเผื่อหนี้สงสัยจะสูญลูกหนี้ตามคำพิพากษาทั้งจำนวน

7. สินทรัพย์หมุนเวียนอื่น ประกอบด้วย

	ปี 2560	ปี 2559
	บาท	บาท
วัสดุสำนักงาน	94,573.70	61,780.70
ค่าเบี้ยประกันภัยจ่ายล่วงหน้า	2,702.08	2,702.08
ดอกเบี้ยเงินฝากออมทรัพย์ค้างรับ	149,053.62	230,846.25
รวม	246,329.40	295,329.03

8. เงินลงทุน ประกอบด้วย

	ปี 2560	ปี 2559
	บาท	บาท
เงินลงทุนระยะยาว		
เงินลงทุนที่ไม่อยู่ในความต้องการของตลาด		
หุ้นบริษัทสหประกันชีวิต จำกัด	200,000.00	200,000.00
หุ้น ชสอ.แห่งประเทศไทย จำกัด	2,275,000.00	633,000.00
รวม	2,475,000.00	833,000.00

9. ที่ดิน อาคารและอุปกรณ์ - สุทธิ ประกอบด้วย

	<u>ปี 2560</u>	<u>ปี 2559</u>
	<u>บาท</u>	<u>บาท</u>
ที่ดิน	352,000.00	352,000.00
อาคาร	1.00	50,333.33
เครื่องใช้สำนักงาน	173,471.11	160,597.61
รวม	<u><u>525,472.11</u></u>	<u><u>562,930.94</u></u>

10. เงินเบิกเกินบัญชีธนาคารและเงินกู้ยืมระยะสั้น ประกอบด้วย

	<u>ปี 2560</u>	<u>ปี 2559</u>
	<u>บาท</u>	<u>บาท</u>
เงินกู้ยืมระยะสั้น - ตั๋วสัญญาใช้เงิน	130,000,000.00	213,000,000.00

ในปี 2560 สหกรณ์มีวงเงินเบิกเกินบัญชีธนาคารกรุงไทย จำกัด (มหาชน) จำนวน 10 ล้านบาท อัตราดอกเบี้ยร้อยละ 7.62 ต่อปี มีคณะกรรมการและผู้จัดการเป็นผู้ค้ำประกัน และธนาคารออมสิน สาขาลานสัก จำนวน 2 ล้านบาท อัตราดอกเบี้ยร้อยละ 5.25 ต่อปี มีคณะกรรมการและผู้จัดการเป็นผู้ค้ำประกัน

เงินกู้ยืมโดยมีตั๋วสัญญาใช้เงินจากธนาคารออมสิน จำนวน 130,000,000.00 บาท อัตราดอกเบี้ยร้อยละ 4.20 ต่อปี ครบกำหนดชำระวันที่ 1 พฤศจิกายน 2560 มีคณะกรรมการและผู้จัดการเป็นผู้ค้ำประกัน

11. เงินรับฝาก ประกอบด้วย

	<u>ปี 2560</u>	<u>ปี 2559</u>
	<u>บาท</u>	<u>บาท</u>
เงินรับฝาก - สมาชิก		
เงินรับฝากออมทรัพย์	371,286,571.16	211,634,011.57
เงินรับฝากออมทรัพย์พิเศษ	144,473,828.75	90,361,443.89
เงินรับฝากประจำ	66,265,252.68	138,971,553.65
รวม	<u><u>582,025,652.59</u></u>	<u><u>440,967,009.11</u></u>

12. หนี้สินหมุนเวียนอื่น ประกอบด้วย

	<u>ปี 2560</u>	<u>ปี 2559</u>
	<u>บาท</u>	<u>บาท</u>
ดอกเบี้ยเงินรับฝากค้างจ่าย	3,689,521.08	3,844,097.58
ดอกเบี้ยเงินกู้ค้างจ่าย	30,145.01	49,249.47
ภาษีเงินได้ค้างจ่าย	93,745.50	69,141.33
ค่าใช้จ่ายค้างจ่าย	0.00	10,000.00
เงินรอจ่ายคืน	21,735.50	272,017.11
ค่าธรรมเนียมสอบบัญชีค้างจ่าย	60,000.00	0.00
รวม	<u><u>3,895,147.09</u></u>	<u><u>4,244,505.49</u></u>

13. เงินกู้ยืมระยะยาว ประกอบด้วย

	<u>ปี 2560</u>		<u>ปี 2559</u>	
	<u>บาท</u>		<u>บาท</u>	
	<u>ถึงกำหนดชำระ</u>		<u>ถึงกำหนดชำระ</u>	
	<u>ภายใน 1 ปี</u>	<u>เกิน 1 ปี</u>	<u>ภายใน 1 ปี</u>	<u>เกิน 1 ปี</u>
เงินกู้ยืมระยะยาว	60,000,000.00	89,808,784.86	45,996,000.00	156,318,000.00

สหกรณ์มีเงินกู้ยืมจากชุมนุมสหกรณ์ออมทรัพย์แห่งประเทศไทย จำกัด คงเหลือ ณ วันสิ้นปี จำนวน 149,808,784.86 บาท หนังสือกู้เงินสัญญาเลขที่ Y6000004 ลงวันที่ 19 กันยายน 2560 วงเงินกู้ 300,000,000.00 บาท อัตราดอกเบี้ยร้อยละ 3.70 ต่อปี ส่งชำระงวดละ 5,000,000.00 บาท จำนวน 36 งวด เริ่มชำระวันที่ 31 ตุลาคม 2560 มีคณะกรรมการเป็นหลักประกัน

14. หนี้สินไม่หมุนเวียนอื่น ประกอบด้วย

	<u>ปี 2560</u>	<u>ปี 2559</u>
	<u>บาท</u>	<u>บาท</u>
เงินสำรองบำเหน็จเจ้าหน้าที่	2,714,930.00	2,328,840.00
กองทุนช่วยเหลือผู้ค้าประกันเงินกู้สามัญ	4,031,313.79	3,956,419.33
เงินสทบอดหนุนกองทุนช่วยเหลือผู้ค้าประกันเงินกู้สามัญ	1,814,957.16	1,546,874.79
รวม	<u><u>8,561,200.95</u></u>	<u><u>7,832,134.12</u></u>

15. ทุนสะสมตามข้อบังคับ ระเบียบและอื่น ๆ ประกอบด้วย

	<u>ปี 2560</u>	<u>ปี 2559</u>
	<u>บาท</u>	<u>บาท</u>
ทุนสาธารณประโยชน์	85,886.56	84,186.56
ทุนรักษาระดับอัตราเงินปันผล	1,320,971.27	1,300,971.27
ทุนสวัสดิการสมาชิกและครอบครัว	84,313.46	169,664.07
ทุนเพื่อเสริมสร้างความมั่นคงให้แก่สหกรณ์	286,349.93	180,000.00
ทุนช่วยเหลือผู้ค้าประกันเงินกู้สามัญ	240,000.00	220,000.00
รวม	<u>2,017,521.22</u>	<u>1,954,821.90</u>

16. กำไรสุทธิประจำปี

ณ วันที่ 31 ตุลาคม 2560 สหกรณ์มีกำไรสุทธิประจำปี จำนวน 56,693,326.24 บาท เพิ่มขึ้นจากปีก่อน จำนวน 3,481,276.64 บาท

17. การดำรงสินทรัพย์สภาพคล่องของสหกรณ์

สหกรณ์มีการดำรงสินทรัพย์สภาพคล่องตามระเบียบที่นายทะเบียนสหกรณ์กำหนด และมีการรายงานการดำรงสินทรัพย์สภาพคล่องตามแบบรายงานที่นายทะเบียนสหกรณ์เห็นชอบเป็นประจำทุกเดือน

ที่ประชุม :-

มติที่ประชุม :-

5.2 พิจารณานอุมัติการจัดสรรกำไรสุทธิ ปี 2560

รายการ	ปี 2560	ร้อยละ	ปี 2559	ร้อยละ
กำไรสุทธิที่จัดสรร	56,693,326.24	100.00	53,212,049.60	100.00
1. เป็นเงินสำรองไม่น้อยกว่าร้อยละสิบของกำไรสุทธิ	5,678,084.92	10.01	5,321,204.96	10.00
2. ค่าบำรุงสันนิบาตสหกรณ์แห่งประเทศไทยร้อยละหนึ่ง ของกำไรสุทธิแต่ไม่เกินสามหมื่นบาทถ้วน	30,000.00	0.05	10,000.00	0.02
3. เป็นเงินปันผลตามหุ้นให้แก่สมาชิกไม่เกินร้อยละสิบ (ปี 2560 ปันผล ร้อยละ 5.33)	40,412,174.98	71.28	37,929,673.12	71.28
4. เป็นเงินเฉลี่ยคืนให้แก่สมาชิกตามส่วนจำนวนรวม แห่งดอกเบี้ยเงินกู้ (ปี 2560 เฉลี่ยคืน ร้อยละ 9.10)	9,071,486.34	16.00	8,512,681.59	16.00
5. เงิน โบนัสแก่กรรมการและเจ้าหน้าที่ไม่เกินร้อยละสิบ (ปี 2560 โบนัส ร้อยละ 2.33)	1,321,580.00	2.33	1,252,140.00	2.35
6. ทูณสาธารณประโยชน์ไม่เกินร้อยละสิบ	20,000.00	0.04	20,000.00	0.04
7. ทูณสวัสดิการสมาชิกและครอบครัวไม่เกินร้อยละสิบ	20,000.00	0.04	20,000.00	0.04
8. กองทุนช่วยเหลือผู้คู่ประกันสองหมื่นบาท	20,000.00	0.04	20,000.00	0.04
9. ทูณเพื่อเสริมสร้างความมั่นคงให้แก่สหกรณ์	100,000.00	0.17	106,349.93	0.19
10. ทูณรักษาระดับอัตราเงินปันผล	20,000.00	0.04	20,000.00	0.04
	56,693,326.24	100.00	53,212,049.60	100.00

- หมายเหตุ** 1. ยอดคงเหลือเงินทูลสาธารณประโยชน์ ณ 31 ตุลาคม 2560 = 85,886.56 บาท
 2. ยอดคงเหลือเงินทูลสวัสดิการสมาชิกและครอบครัว ณ 31 ตุลาคม 2560 = 84,313.46 บาท
 3. โบนัส กรรมการ และเจ้าหน้าที่ เป็นเงิน 1,321,580.00 บาท

หากจัดสรรกำไรสุทธิประจำปี 2560 ตามที่เสนอ จะมีผลสรุปได้ ดังนี้

รายการ	ปี 2560	ร้อยละ	ปี 2559	ร้อยละ
1. กลับมาเป็นของสมาชิก (3 + 4)	49,483,661.32	87.28	46,442,354.71	87.28
2. เป็นประโยชน์แก่สมาชิก (1+6+7+8+9)	5,838,084.92	10.30	5,487,554.89	10.31
3. เป็น โบนัสกรรมการและเจ้าหน้าที่ (5)	1,321,580.00	2.33	1,252,140.00	2.35
4. เป็นของสันนิบาตสหกรณ์ (2)	30,000.00	0.05	10,000.00	0.02
5. เป็นทูลรักษาระดับเงินปันผลไม่เกินร้อยละสองของ ทูลเรือนหุ้น	20,000.00	0.04	20,000.00	0.04
รวม	56,693,326.24	100.00	53,212,049.60	100.00

ที่ประชุม : -
 มติที่ประชุม : -

5.3 พิจารณาแก้ไขข้อบังคับสหกรณ์

ประธานกรรมการ : เพื่อให้เกิดความชัดเจนสำหรับสหกรณ์ในการจัดสรรกำไรสุทธิประจำปีสำหรับจ่ายเป็นค่าบำรุงสันนิบาตสหกรณ์แห่งประเทศไทย จึงขอแก้ไขข้อบังคับสหกรณ์ ดังต่อไปนี้

**หมวด 4 การดำเนินการ
กำไรสุทธิประจำปี**

ข้อความเดิม	ข้อความที่ขอแก้ไข / เพิ่มเติม	เหตุผล
ข้อ 22. การจัดสรรกำไรสุทธิประจำปี เมื่อสิ้นปีทางบัญชีและได้ปิดบัญชีตามมาตรฐานการบัญชีที่รับรองโดยทั่วไปแล้ว ปรากฏว่า สหกรณ์มีกำไรสุทธิให้จัดสรรเป็นทุนสำรองไม่น้อยกว่าร้อยละสิบของกำไรสุทธิ และเป็นค่าบำรุงสันนิบาตสหกรณ์แห่งประเทศไทย ไม่เกินร้อยละห้าของกำไรสุทธิ แต่ต้องไม่เกินอัตราที่คณะกรรมการพัฒนาการสหกรณ์แห่งชาติกำหนด	ข้อ 22. การจัดสรรกำไรสุทธิประจำปี เมื่อสิ้นปีทางบัญชีและได้ปิดบัญชีตามมาตรฐานการบัญชีที่รับรองโดยทั่วไปแล้ว ปรากฏว่า สหกรณ์มีกำไรสุทธิให้จัดสรรเป็นทุนสำรองไม่น้อยกว่าร้อยละสิบของกำไรสุทธิ และเป็นค่าบำรุงสันนิบาตสหกรณ์แห่งประเทศไทย ในอัตราร้อยละหนึ่งของกำไรสุทธิ แต่ไม่เกินสามหมื่นบาทตามอัตราที่กำหนดในกฎกระทรวง	ให้สอดคล้องกับกฎกระทรวงกำหนดอัตราค่าบำรุงสันนิบาตสหกรณ์แห่งประเทศไทย พ.ศ.2560

หมวด 9

ผู้ตรวจสอบกิจการ

ข้อความเดิม	ข้อความที่ขอแก้ไข / เพิ่มเติม	เหตุผล
ข้อ 97. ผู้ตรวจสอบกิจการ ให้ที่ประชุมใหญ่เลือกตั้งสมาชิก หรือบุคคลภายนอก ผู้มีคุณสมบัติความรู้ความสามารถ ในด้านธุรกิจ การเงิน การบัญชี การเศรษฐกิจหรือการสหกรณ์หนึ่งคน ให้เป็นผู้ตรวจสอบกิจการของสหกรณ์เป็นการประจำปี จำนวนผู้ตรวจสอบกิจการตามวรรคหนึ่ง ให้เป็นไปตามที่นายทะเบียนสหกรณ์กำหนด ที่ประชุมใหญ่จะเลือกตั้งกรรมการดำเนินการ หรือผู้ซึ่งดำรงตำแหน่งหน้าที่ประจำในสหกรณ์เป็นผู้ตรวจสอบกิจการไม่ได้	ผู้ตรวจสอบกิจการ ข้อ 97. ผู้ตรวจสอบกิจการ ให้ที่ประชุมใหญ่เลือกตั้งสมาชิกหรือบุคคลภายนอก ผู้มีคุณสมบัติ ความรู้ความสามารถในด้านธุรกิจ การเงิน การบัญชี การบริหารจัดการ เศรษฐศาสตร์ การสหกรณ์ กฎหมายที่เกี่ยวข้องกับสหกรณ์ และมีคุณสมบัติเป็นผู้ผ่านการอบรมการตรวจสอบกิจการจากกรมตรวจบัญชีสหกรณ์ หรือหน่วยงานอื่นที่ได้รับการรับรองหลักสูตรจากกรมตรวจบัญชีสหกรณ์ และไม่มีลักษณะต้องห้ามของผู้ตรวจสอบกิจการ ตามระเบียบนายทะเบียนสหกรณ์ เป็นผู้ตรวจสอบกิจการของสหกรณ์ จำนวน 1 คน ข้อ 97/1. ขั้นตอนและวิธีการเลือกตั้งผู้ตรวจสอบกิจการ ให้คณะกรรมการดำเนินการประกาศรับสมัครผู้ตรวจสอบกิจการ และพิจารณาคัดเลือกผู้ตรวจสอบกิจการที่มีคุณสมบัติและไม่มีลักษณะต้องห้ามตามระเบียบนายทะเบียนสหกรณ์กำหนด และนำเสนอชื่อผู้ตรวจสอบกิจการที่ผ่านมาคัดเลือกให้ที่ประชุมใหญ่เลือกตั้งโดยวิธีลงคะแนนลับ และให้ผู้ที่ได้รับเลือกตั้งคะแนนสูงสุดเป็นผู้ตรวจสอบกิจการ หากมีคะแนนเท่ากันให้ประธานออกเสียงเพิ่ม	ให้สอดคล้องกับระเบียบนายทะเบียนสหกรณ์ ว่าด้วยการตรวจสอบกิจการของสหกรณ์ พ.ศ.2559

<p>ข้อ 98. การดำรงตำแหน่งผู้ตรวจสอบกิจการ ผู้ตรวจสอบกิจการอยู่ในตำแหน่งได้มีกำหนดเวลาหนึ่งปีทางบัญชีของสหกรณ์ ถ้าเมื่อครบกำหนดเวลาแล้ว ยังไม่มีการเลือกตั้งผู้ตรวจสอบกิจการคนใหม่ ก็ให้ผู้ตรวจสอบกิจการคนเดิมปฏิบัติหน้าที่ไปพลางก่อน ผู้ตรวจสอบกิจการซึ่งออกไปนั้น อาจได้รับเลือกตั้งซ้ำอีกได้</p> <p>ข้อ 99. อำนาจหน้าที่ของผู้ตรวจสอบกิจการ ผู้ตรวจสอบกิจการ มีอำนาจหน้าที่ตรวจสอบการดำเนินงานทั้งปวงของสหกรณ์ ซึ่งรวมทั้งในข้อต่อไปนี้ คือ</p> <ol style="list-style-type: none">(1) ตรวจสอบเอกสาร สรรพสมุด บัญชี ทะเบียน และการเงิน ตลอดจนทรัพย์สินหนี้สินทั้งปวงของสหกรณ์ เพื่อทราบฐานะและข้อเท็จจริงของสหกรณ์ที่เป็นอยู่จริง(2) ตรวจสอบหลักฐาน และความถูกต้องของการดำเนินธุรกิจแต่ละประเภท ของสหกรณ์ เพื่อประเมินผลและอาจให้ข้อแนะนำแก่คณะกรรมการดำเนินการ ผู้จัดการและเจ้าหน้าที่อื่น ๆ ของสหกรณ์ ทั้งทางวิชาการและทางปฏิบัติในกิจการนั้น ๆ(3) ตรวจสอบการจัดจ้าง และแต่งตั้งผู้จัดการเจ้าหน้าที่ และลูกจ้างของสหกรณ์ ตลอดจนหนังสือสัญญาจ้าง และหลักประกัน(4) ตรวจสอบการปฏิบัติตามแผนงาน และการใช้จ่ายเงินตามประมาณการรายจ่ายของสหกรณ์(5) ติดตามผลการดำเนินงานของคณะกรรมการดำเนินการ เพื่อพิจารณาหาทางปรับปรุงแผนงาน ข้อบังคับและระเบียบ ตลอดจนมติต่าง ๆ ของคณะกรรมการดำเนินการ(6) ตรวจสอบการปฏิบัติตามกฎหมาย ข้อบังคับ ระเบียบ มติ และคำสั่งของสหกรณ์หรือกิจการอื่น ๆ ตามที่เห็นสมควร หรือที่เห็นว่า จะก่อให้เกิดผลดีแก่การดำเนินกิจการของสหกรณ์ให้ผู้ตรวจสอบกิจการเสนอรายงานผลการตรวจสอบประจำเดือน ต่อคณะกรรมการดำเนินการในการประชุมประจำเดือนคราวถัดไป แล้วเสนอผลการตรวจสอบประจำปีต่อที่ประชุมใหญ่ของ	<p>อีกหนึ่งเสียง และให้ผู้ที่ได้รับเลือกตั้งลำดับคะแนนรองลงมาเป็นผู้ตรวจสอบกิจการสำรองจำนวน 1 คน กรณีผู้ตรวจสอบกิจการได้พ้นจากตำแหน่งด้วยเหตุตามข้อ 97/1. (2) (3) (4) (5) ให้ผู้ตรวจสอบกิจการสำรองปฏิบัติงานได้ทันทีเท่าระยะเวลาที่ผู้ตรวจสอบกิจการคนเดิมคงเหลืออยู่ หรือจนกว่าจะมีการเลือกตั้งผู้ตรวจสอบกิจการใหม่</p> <p>ข้อ 98. การดำรงตำแหน่งผู้ตรวจสอบกิจการ ผู้ตรวจสอบกิจการอยู่ในตำแหน่งได้มีกำหนดเวลา 1 ปีทางบัญชีสหกรณ์ ถ้าเมื่อครบกำหนดเวลาแล้วยังไม่มีการเลือกตั้งผู้ตรวจสอบกิจการคนใหม่ ก็ให้ผู้ตรวจสอบกิจการคนเดิมปฏิบัติหน้าที่ไปพลางก่อน ผู้ตรวจสอบกิจการซึ่งออกไปนั้น อาจได้รับเลือกตั้งซ้ำได้</p> <p>ข้อ 98/1. การพ้นจากตำแหน่งผู้ตรวจสอบกิจการ ผู้ตรวจสอบกิจการต้องพ้นจากตำแหน่ง เพราะเหตุอย่างใดอย่างหนึ่งดังต่อไปนี้</p> <ol style="list-style-type: none">(1) ถึงคราวออกตามวาระ(2) ตาย(3) ลาออก โดยแสดงเหตุผลเป็นหนังสือยื่นต่อประธานคณะผู้ตรวจสอบกิจการหรือยื่นต่อคณะกรรมการดำเนินการสหกรณ์แล้วแต่กรณี(4) ที่ประชุมใหญ่ของสหกรณ์ลงมติถอดถอนผู้ตรวจสอบกิจการซึ่งเป็นบุคคลธรรมดา หรือนิติบุคคล ออกจากตำแหน่งทั้งคณะหรือรายบุคคล(5) นายทะเบียนสหกรณ์วินิจฉัยว่าขาดคุณสมบัติ หรือมีลักษณะต้องห้ามตามระเบียบนายทะเบียนสหกรณ์กำหนด <p>ข้อ 99. อำนาจหน้าที่ของผู้ตรวจสอบกิจการ ผู้ตรวจสอบกิจการมีอำนาจหน้าที่ตรวจสอบการดำเนินงาน ทั้งปวงของสหกรณ์ ซึ่งรวมทั้งในข้อต่อไปนี้ คือ</p> <ol style="list-style-type: none">(1) ตรวจสอบเอกสาร สรรพสมุด บัญชี ทะเบียนและการเงิน ตลอดจนทรัพย์สินและหนี้สิน ทั้งปวงของสหกรณ์ เพื่อทราบฐานะและข้อเท็จจริงของสหกรณ์ที่เป็นอยู่จริง	
--	--	--

<p>สหกรณ์ด้วย</p>	<p>(2) ตรวจสอบหลักฐานและความถูกต้องของการดำเนินงานธุรกิจแต่ละประเภทของสหกรณ์ เพื่อประเมินผลและอาจให้ข้อเสนอแนะแก่คณะกรรมการดำเนินการ ผู้จัดการและเจ้าหน้าที่ของสหกรณ์ ทั้งทางวิชาการ และทางปฏิบัติในกิจการนั้น ๆ</p> <p>(3) ตรวจสอบการจัดจ้างและแต่งตั้งเจ้าหน้าที่ของสหกรณ์ ตลอดจนหนังสือสัญญาจ้างและหลักประกัน</p> <p>(4) ตรวจสอบการปฏิบัติงานตามแผนงาน และการใช้จ่ายเงินงบประมาณรายจ่ายประจำปีของสหกรณ์</p> <p>(5) ติดตามผลการดำเนินงานของคณะกรรมการดำเนินการ เพื่อพิจารณาหาทางปรับปรุง แผนงาน ข้อบังคับ ระเบียบ มติ ตลอดจนคำสั่งต่างๆ ของสหกรณ์</p> <p>(6) ตรวจสอบการปฏิบัติตามกฎหมาย ข้อบังคับ ระเบียบ มติ และคำสั่งของสหกรณ์ หรือกิจการอื่น ๆ เพื่อให้เกิดผลดีแก่การดำเนินงานของสหกรณ์</p> <p>การตรวจสอบกิจการและการดำเนินงานของสหกรณ์ ผู้ตรวจสอบกิจการต้องปฏิบัติตามแนวปฏิบัติการตรวจสอบกิจการที่กรมตรวจบัญชีสหกรณ์กำหนด</p> <p>ข้อ 99/1. การรายงานผลการตรวจสอบ ให้ผู้ตรวจสอบกิจการรายงานผลการตรวจสอบประจำเดือน และประจำปีรวมทั้งข้อสังเกตข้อเสนอแนะเป็นลายลักษณ์อักษร และเข้าร่วมประชุมเพื่อแจ้งผลการตรวจสอบประจำเดือนต่อคณะกรรมการดำเนินการ ในการประชุมประจำเดือนคราวถัดไป และรายงานผลการตรวจสอบประจำปีต่อที่ประชุมใหญ่ของสหกรณ์ด้วย</p> <p>กรณีที่ผู้ตรวจสอบกิจการพบว่ามีความผิดที่อาจก่อให้เกิดความเสียหายแก่สมาชิกของสหกรณ์อย่างร้ายแรง หรือสหกรณ์มีการปฏิบัติไม่เป็นไปตามกฎหมาย ระเบียบ คำสั่ง ประกาศหรือคำแนะนำของทางราชการ รวมทั้งข้อบังคับ ระเบียบ มติที่ประชุม หรือคำสั่งของสหกรณ์จนก่อให้เกิดความเสียหายแก่สมาชิกและสหกรณ์อย่างร้ายแรง ให้แจ้งผลการตรวจสอบต่อคณะกรรมการดำเนินการทันทีเพื่อดำเนินการแก้ไข และให้จัดส่งสำเนารายงานดังกล่าว</p>	
-------------------	---	--

	<p>ต่อสำนักงานตรวจบัญชีสหกรณ์ และสำนักงาน สหกรณ์ จังหวัด/สำนักงานส่งเสริมสหกรณ์ กรุงเทพมหานครที่กำกับดูแลโดยเร็ว</p> <p>ให้ผู้ตรวจสอบกิจการติดตามผลการแก้ไขตาม รายงานการตรวจสอบ และสำเนารายงานผลการ แก้ไขและผลการติดตามของผู้ตรวจสอบกิจการต่อ สำนักงานตรวจบัญชีสหกรณ์ สำนักงานสหกรณ์ จังหวัด หรือ สำนักงานส่งเสริมสหกรณ์ กรุงเทพมหานครที่กำกับดูแล</p> <p>ข้อ 99/2. ความรับผิดชอบของผู้ตรวจสอบกิจการ กรณีผู้ ตรวจสอบกิจการปฏิบัติหรือละเว้นการปฏิบัติตาม อำนาจหน้าที่ หรือประพฤติดังจริยธรรมในการ ปฏิบัติงานจนเป็นเหตุให้สหกรณ์ได้รับความเสียหาย ผู้ตรวจสอบกิจการต้องรับผิดชอบชดใช้ค่าเสียหาย ให้แก่สหกรณ์ หรือหากตรวจพบข้อบกพร่องของ สหกรณ์ ต้องแจ้งให้คณะกรรมการดำเนินการทราบ โดยเร็ว ผู้ตรวจสอบกิจการต้องรับผิดชอบชดใช้ ค่าเสียหายอันจะเกิดแก่สหกรณ์ด้วยเหตุไม่เช่นนั้น การพิจารณาความรับผิดชอบของผู้ตรวจสอบกิจการให้ เป็นไปตามมติที่ประชุมใหญ่</p>	
--	---	--

ที่ประชุม : -.....

มติที่ประชุม : -.....

5.4 พิจารณานุมัติค่าตอบแทนที่ปรึกษาทิตติมศักดิ์

ประธานกรรมการ : คณะกรรมการดำเนินการ ได้ประชุมพิจารณาแต่งตั้งที่ปรึกษาทิตติมศักดิ์ ประจำปี 2561 โดยกำหนดให้ที่ปรึกษาทิตติมศักดิ์ มีจำนวน 2 ท่าน ตามตำแหน่ง คือ นายแพทย์สาธารณสุขจังหวัดอุทัยธานี และ ผู้อำนวยการโรงพยาบาลอุทัยธานี ให้ได้รับค่าตอบแทน เดือนละ 1,500.- บาท ต่อท่าน จึงขอให้ที่ประชุม พิจารณานุมัติค่าตอบแทน และการกำหนดตำแหน่งของที่ปรึกษาทิตติมศักดิ์

ที่ประชุม : -.....

มติที่ประชุม : -.....

5.5 พิจารณาเลือกตั้งผู้ตรวจสอบกิจการ ปี 2561 และอนุมัติค่าตอบแทน

ประธานกรรมการ : เนื่องจาก คุณศรีนวล แก้วนิงค้ำ ทำหน้าที่เป็นผู้ตรวจสอบกิจการ ประจำปี 2560 ครบปีงบประมาณแล้ว และสหกรณ์ฯ ได้เปิดรับสมัครผู้ตรวจสอบกิจการ ประจำปี 2561 โดยมีผู้สมัคร 2 ท่าน ดังนี้

1. นายรัชชาติ จันทร์ศรี
2. นางสาวศรีนวล แก้วนิงค้ำ

ซึ่งจะเลือกตั้งในการประชุมใหญ่สามัญประจำปี 2560 ให้เป็นผู้ตรวจสอบกิจการ จำนวน 1 ท่าน และ กำหนดค่าตอบแทน 1,500.- บาท ต่อเดือน

ที่ประชุม : -.....

มติที่ประชุม : -.....

5.6 พิจารณานุมัติแผนประมาณการรายจ่าย ประจำปี 2561

ประธานกรรมการ: คณะกรรมการดำเนินการ ขอเสนอร่างแผนประมาณการรายจ่าย ประจำปี 2561 ให้ที่ประชุมฯ ได้พิจารณา ดังนี้

(ร่าง)

แผนประมาณการรายจ่าย ประจำปี 2561

สหกรณ์ออมทรัพย์สาธารณสุขอุทัยธานี จำกัด

รายการ	ปี 2560		คิดเป็นร้อยละ	ขอตั้งปี 2561	เหตุผล / ความจำเป็น
	ตั้งไว้	จ่ายจริง			
1. หมวดเงินเดือนและค่าจ้าง					
1.1 ผู้จัดการ	434,400.00	434,400.00	100.00	466,200.00	เดือนละ 38,850.00 บาท
1.2 รองผู้จัดการ	414,240.00	414,240.00	100.00	434,400.00	เดือนละ 36,200.00 บาท
1.3 เจ้าหน้าที่บัญชี	276,840.00	276,840.00	100.00	304,440.00	เดือนละ 25,370.00 บาท
1.4 เจ้าหน้าที่ประจำหน่วย 1	257,880.00	257,880.00	100.00	276,840.00	เดือนละ 23,070.00 บาท
1.5 เจ้าหน้าที่ประจำหน่วย 2	257,880.00	257,880.00	100.00	270,480.00	เดือนละ 22,540.00 บาท
1.6 เจ้าหน้าที่ธุรการและพัสดุ	156,840.00	156,840.00	100.00	168,360.00	เดือนละ 14,030.00 บาท
1.7 เจ้าหน้าที่ธุรการและคอมพิวเตอร์	120,720.00	120,720.00	100.00	132,840.00	เดือนละ 11,070.00 บาท
1.8 เจ้าหน้าที่ทั่วไป	160,080.00	160,680.00	100.37	172,440.00	เดือนละ 14,370.00 บาท
1.9 สรรพบ้านหนึ่งเจ้าหน้าที่	200,000.00	0.00	0.00	200,000.00	จ่ายกรณีเจ้าหน้าที่ลาออก
1.10 เงินสมทบประกันสังคม 5%	72,000.00	68,409.61	95.01	72,000.00	ตาม พ.ร.บ. ประกันสังคม
รวมหมวดเงินเดือน	2,350,880.00	2,147,889.61	91.37	2,498,000.00	
2. หมวดค่าตอบแทน					
2.1 ประธานกรรมการ 1 ท่าน	24,000.00	24,000.00	100.00	24,000.00	เดือนละ 2,000.00 บาท
2.2 เลขานุการ 1 ท่าน	18,000.00	18,000.00	100.00	18,000.00	เดือนละ 1,500.00 บาท
2.3 เภรัญญิก 1 ท่าน	18,000.00	18,000.00	100.00	18,000.00	เดือนละ 1,500.00 บาท
2.4 ผู้ตรวจสอบกิจการ 1 ท่าน	18,000.00	18,000.00	100.00	18,000.00	เดือนละ 1,500.00 บาท
2.5 ที่ปรึกษาคิดค้นศักดิ์ 2 ท่าน	36,000.00	36,000.00	100.00	36,000.00	เดือนละ 1,500.00 บาท / ท่าน
2.6 ประธานกรรมการเงินกู้ 1 ท่าน	18,000.00	18,000.00	100.00	18,000.00	เดือนละ 1,500.00 บาท
2.7 ประธานกรรมการศึกษาฯ 1 ท่าน	18,000.00	18,000.00	100.00	18,000.00	เดือนละ 1,500.00 บาท
2.8 ที่ปรึกษาด้านกฎหมาย	60,000.00	60,000.00	100.00	60,000.00	
รวมหมวดค่าตอบแทน	210,000.00	210,000.00	100.00	210,000.00	
3. หมวดเบี้ยประชุม					
3.1 คณะกรรมการดำเนินการ 15 ท่าน	147,000.00	138,100.00	93.95	147,000.00	14 ครั้ง ๆ ละ 700.00 บาท / คน
3.2 คณะกรรมการอำนวยการ 5 ท่าน	42,000.00	37,800.00	90.00	38,500.00	11 ครั้ง ๆ ละ 700.00 บาท / คน
3.3 คณะกรรมการเงินกู้ 5 ท่าน	42,000.00	36,300.00	86.43	42,000.00	12 ครั้ง ๆ ละ 700.00 บาท / คน
3.4 คณะกรรมการศึกษาฯ 5 ท่าน	42,000.00	36,400.00	86.67	38,500.00	11 ครั้ง ๆ ละ 700.00 บาท / คน
3.5 คณะกรรมการตรวจสอบภายใน 3 ท่าน	25,200.00	21,700.00	86.11	23,100.00	11 ครั้ง ๆ ละ 700.00 บาท / คน
3.6 กรรมการให้คำปรึกษา/เฉพาะกิจ	10,000.00	3,500.00	35.00	10,000.00	กรณีประชุมเฉพาะกิจ
3.7 ที่ปรึกษาด้านกฎหมาย หรือด้านอื่น	10,000.00	6,600.00	66.00	10,000.00	กรณีต้องการปรึกษาเฉพาะเรื่อง
3.8 ผู้ตรวจสอบกิจการ 1 ท่าน	8,400.00	8,900.00	105.95	8,400.00	12 ครั้ง ๆ ละ 700.00 บาท / คน
รวมหมวดเบี้ยประชุม	326,600.00	289,300.00	88.58	317,500.00	

รายการ	ปี 2560		คิดเป็นร้อยละ	ขอตั้งปี 2561	เหตุผล / ความจำเป็น
	ตั้งไว้	จ่ายจริง			
4. หมวดค่าใช้จ่าย					
4.1 ค่าใช้จ่ายวันประชุมใหญ่	2,800,000.00	2,553,550.00	91.20	2,870,000.00	ห้องประชุม , เลือกลง , ลงทะเบียนของรางวัล , ค่าเบี้ยประชุมใหญ่ฯ
4.2 ค่าจัดพิมพ์รายงานกิจการ	108,000.00	108,000.00	100.00	153,900.00	จัดพิมพ์ จำนวน 2,700เล่ม เล่มละ 57.00 บาท
4.3 ค่าสมนาคุณหน่วยงาน	60,000.00	58,420.00	97.37	60,000.00	สมนาคุณหน่วยงานใน จ.อุทัยธานี ของสมาชิกที่หักเงินให้สหกรณ์ 20.00 / รายสมาชิก (2,782 คน)
4.4 ค่าปฏิบัติงานล่วงเวลา	80,000.00	74,699.00	93.37	80,000.00	จ่ายกรณีทำงานล่วงเวลา
4.5 ค่ารับรอง	35,000.00	20,653.00	59.01	35,000.00	แขกสหกรณ์/การประชุมต่าง ๆ
4.6 ประชาสัมพันธ์กิจการ	10,000.00	0.00	0.00	10,000.00	ทำจดหมายข่าว / สื่ออื่น ๆ
4.7 ค่าซ่อมบำรุงพัสดุ + Internet	20,000.00	5,712.00	28.56	20,000.00	กรณีซ่อมบำรุงพัสดุ
4.8 ค่าปรับปรุงสำนักงาน	300,000.00	12,000.00	4.00	300,000.00	
4.9 ค่าดูแลรักษาเครื่องพิมพ์ SEIKO และเครื่องพิมพ์ Passbook	40,000.00	0.00	0.00	40,000.00	หมดระยะเวลาการประกัน (1 ปี)
4.10 วัสดุงานบ้านงานครัว	12,000.00	9,598.00	79.98	12,000.00	เพื่อใช้ในสำนักงาน
4.11 ประกันภัยสำนักงาน	7,500.00	7,198.96	95.99	7,500.00	ประกันภัยอาคารทรัพย์สินเงินสด
4.12 ค่าภาษีบำรุงท้องที่	6,000.00	4,861.26	81.02	6,000.00	จ่ายภาษีป้าย , โรงเรือนให้ อบต.
4.13 ค่าจ้างผู้สอบบัญชีรับอนุญาต	60,000.00	-	0.00	60,000.00	จัดจ้างผู้สอบบัญชีรับอนุญาตประจำปี
4.14 ค่าครองชีพเจ้าหน้าที่สหกรณ์	144,000.00	144,000.00	100.00	144,000.00	สวัสดิการเจ้าหน้าที่ 8 ท่าน (1,500.00 บาท / คน)
4.15 ค่าใช้จ่ายเพื่อบัญชีสวัสดิการสมาชิกเสียชีวิต	1,000,000.00	318,000.00	31.80	1,000,000.00	เพื่อจ่ายค่าช่วยเหลือสมาชิกที่เสียชีวิต
4.16 ค่าใช้จ่ายเพื่อบัญชีสวัสดิการสมาชิกประสบสาธารณภัย	200,000.00	14,000.00	7.00	200,000.00	เพื่อช่วยเหลือสมาชิกที่ประสบสาธารณภัยระหว่างปี 2561
4.17 ค่าใช้จ่ายเพื่อบัญชีสวัสดิการ แต่งงาน , วันคล้ายวันเกิด (อายุ 60,65,70,75,80,85, 90,95,100 ปี) , โสด,บุตรคนแรก	50,000.00	-	0.00	50,000.00	เพื่อจ่ายค่าช่วยเหลือสมาชิกที่แต่งงาน บวช,วันคล้ายวันเกิด (อายุ 60,65,70,75,80,85,90,95,100 ปี) , โสด,บุตรคนแรก
4.18 ค่าใช้จ่ายทุนการศึกษาบุตรสมาชิก	200,400.00	200,400.00	100.00	206,100.00	เพื่อทุนการศึกษาบุตรสมาชิก
4.19 ค่าธรรมเนียมในการโอนเงิน	26,750.00	19,080.00	71.33	27,820.00	ให้เป็นค่าชดเชยการโอนเงินให้กับสมาชิก 2,782 ราย ๆ ละ 10.00 บาท
4.20 ค่าติดต่อประสานงาน	48,000.00	48,000.00	100.00	54,000.00	ค่าน้ำมันในการติดต่อประสานงาน
4.21 ค่าบำรุงรักษาโปรแกรมระบบบริหารงานสหกรณ์ออมทรัพย์	100,000.00	87,740.00	87.74	100,000.00	บำรุงรักษาโปรแกรมระบบบริหารงานสหกรณ์ออมทรัพย์
4.22 ค่าใช้จ่ายทนายความ	100,000.00	-	0.00	100,000.00	สำหรับจ้างทนายความ
4.23 เงินสมทบกองทุนช่วยเหลือผู้พิการ	300,000.00	-	0.00	300,000.00	
รวมหมวดค่าใช้จ่าย	5,707,650.00	3,685,912.22	64.58	5,836,320.00	

รายการ	ปี 2560		คิดเป็นร้อยละ	ขอตั้งปี 2561	เหตุผล / ความจำเป็น
	ตั้งไว้	จ่ายจริง			
5. หมวดประชุม / อบรม / สัมมนา					
5.1 กลุ่มสมาชิก	260,000.00	238,790.00	91.84	260,000.00	เป็นค่าเบี้ยเลี้ยงพาหนะสมาชิก 200 คน,พัฒนาอาชีพสมาชิก
5.2 ผู้ตรวจสอบกิจการ	10,000.00	-	0.00	10,000.00	เป็นค่าเบี้ยเลี้ยงพาหนะ , ค่าเช่าที่พัก
5.3 กลุ่มคณะกรรมการ	114,000.00	68,785.00	60.34	114,000.00	เป็นค่าเบี้ยเลี้ยงพาหนะ , ค่าเช่าที่พัก
5.4 กลุ่มเจ้าหน้าที่สหกรณ์	130,000.00	148,030.00	113.87	150,000.00	เป็นค่าเบี้ยเลี้ยงพาหนะ , ค่าเช่าที่พัก
5.5 ศึกษาดูงาน	50,000.00	50,000.00	100.00	50,000.00	
5.6 จัดประชุมชม สอ.ภาคเหนือ	20,000.00	-	0.00	0.00	
รวมหมวดประชุม / อบรม / สัมมนา	584,000.00	505,605.00	86.58	584,000.00	
6. หมวดวัสดุสำนักงาน					
6.1 ค่าเครื่องเขียนแบบพิมพ์ และ วัสดุอื่น	150,000.00	121,053.50	80.70	150,000.00	จัดซื้อวัสดุสำนักงาน / แบบพิมพ์ เพื่อใช้ในกิจการของสหกรณ์ฯ
6.2 วัสดุคอมพิวเตอร์ (หมึกคอมพิวเตอร์	60,000.00	44,935.00	74.89	60,000.00	จัดซื้อวัสดุคอมพิวเตอร์ เพื่อใช้ในกิจการของสหกรณ์ฯ
รวมหมวดวัสดุสำนักงาน	210,000.00	165,988.50	79.04	210,000.00	
7. หมวดค่าครุภัณฑ์และสิ่งก่อสร้าง					
7.1 ขยายสำนักงาน	2,500,000.00	-	0.00	2,500,000.00	ครุภัณฑ์อื่น ๆ ที่ต้องการใช้
7.2 เครื่องพิมพ์สมุดเงินฝากและสมุดสมาชิก	60,000.00	48,150.00	80.25	60,000.00	ระหว่างปี (ทดแทนกรณีชำรุด)
7.3 เครื่องนับธนบัตร	40,000.00	-	0.00	40,000.00	
7.4 ครุภัณฑ์อื่น ๆ เช่น UPS Printer	50,000.00	46,790.00	93.58	50,000.00	
จอคอมพิวเตอร์					
รวมหมวดค่าครุภัณฑ์และสิ่งก่อสร้าง	2,650,000.00	94,940.00	3.58	2,650,000.00	
8. หมวดค่าสาธารณูปโภค					
8.1 ค่าน้ำประปา	4,200.00	3,814.31	90.82	4,200.00	จ่ายค่าน้ำประปา
8.2 ค่ากระแสไฟฟ้า	90,000.00	81,419.49	90.47	90,000.00	จ่ายค่ากระแสไฟฟ้า
8.3 ค่าโทรศัพท์	40,000.00	47,174.86	117.94	48,000.00	จ่ายค่าโทรศัพท์
8.4 ค่าไปรษณีย์	13,000.00	14,115.00	108.58	15,000.00	จ่ายค่าไปรษณีย์
รวมหมวดค่าสาธารณูปโภค	147,200.00	146,523.66	99.54	157,200.00	
9. หมวดเบ็ดเตล็ด					
9.1 ค่าใช้จ่ายเบ็ดเตล็ด	65,000.00	28,753.00	44.24	65,000.00	จ่ายรายการที่ไม่สามารถจ่ายจากหมวดอื่นได้
รวมหมวดเบ็ดเตล็ด	65,000.00	28,753.00	44.24	65,000.00	
รวมแผนรายจ่ายประจำปี	12,251,330.00	7,274,911.99	59.38	12,528,020.00	

หมายเหตุ : ให้ทุกหมวด ถัวจ่ายกันได้ ยกเว้น หมวดค่าครุภัณฑ์และสิ่งก่อสร้าง

ที่ประชุม : -
มติที่ประชุม : -

5.7 พิจารณาแผนการดำเนินงาน ประจำปี 2561

ประธานกรรมการ : คณะกรรมการดำเนินการ ได้กำหนดแผนการดำเนินงาน ประจำปี 2561 เพื่อให้ที่ประชุมพิจารณา ดังนี้

1. ยอดสมาชิกสามัญ (จนถึง 31 ต.ค. 2561)	1,720	คน	(ปี 2560 = 1,685 คน)
2. ยอดสมาชิกสมทบ (จนถึง 31 ต.ค. 2561)	1,150	คน	(ปี 2560 = 1,097 คน)
3. จ่ายเงินกู้ทุกประเภท	1,600	ล้านบาท	(ปี 2560 = 1,534.92 ล้านบาท)
4. ยอดรวมเงินฝากทุกประเภท	600	ล้านบาท	(ปี 2560 = 582.02 ล้านบาท)
5. รับเงินค่าหุ้น	850	ล้านบาท	(ปี 2560 = 796.58 ล้านบาท)
6. ประมาณการรายได้	107	ล้านบาท	(ปี 2560 = 102.09 ล้านบาท)
7. ประมาณการรายจ่าย	47	ล้านบาท	(ปี 2560 = 45.40 ล้านบาท)
8. ประมาณการกำไรสุทธิ	60	ล้านบาท	(ปี 2560 = 56.69 ล้านบาท)

ที่ประชุม : -

มติที่ประชุม : -

5.8 พิจารณากำหนดวงเงินกู้ยืมหรือการค้าประกัน ปี 2561

ประธานกรรมการ : ในปี 2561 คณะกรรมการดำเนินการ ได้มีมติให้กำหนดวงเงินกู้ยืมหรือการค้าประกันไว้ไม่เกิน 640.0 ล้านบาท (ปี 2560 วงเงิน 640.0 ล้านบาท) จึงขอในที่ประชุมฯ พิจารณา

ที่ประชุม : -

มติที่ประชุม : -

5.9 พิจารณาอนุมัติวงเงินลงทุนในพันธบัตรรัฐบาล หรือธนาคารอื่น ๆ

ประธานกรรมการ : การบริหารการเงินของสหกรณ์ในปีที่ผ่านมาสมาชิกนำเงินมาฝากเป็นจำนวนมากเพื่อการบริหารการเงินให้เกิดประโยชน์ต่อสหกรณ์และมวลสมาชิกจึงขออนุมัติวงเงิน 50.00 ล้านบาท ลงทุนในพันธบัตรรัฐบาล หรือธนาคารอื่น ๆ

ที่ประชุม : -

มติที่ประชุม : -

5.10 พิจารณาการจ้างผู้สอบบัญชีรับอนุญาต ปี 2561 (ปีสิ้นสุด 31 ตุลาคม 2561)

ประธานกรรมการ : คณะกรรมการดำเนินการ ได้พิจารณาเสนอบริการสอบบัญชีของผู้สอบบัญชีภาคเอกชน ซึ่งมีผู้เสนอบริการสอบบัญชีมา 2 ราย

- ได้แก่ 1. ร้อยตรีไพรัตน์ ชูเวทย์ ผู้ชำนาญงานตรวจบัญชีสหกรณ์
- 2. นายปรีดา อุตสาหะการี ผู้ชำนาญงานตรวจบัญชีสหกรณ์

และคณะกรรมการดำเนินการ ได้พิจารณาจ้างผู้สอบบัญชีรับอนุญาตปี 2561 ประจำปี สิ้นสุด วันที่ 31 ตุลาคม 2561 คือ นายปรีดา อุตสาหะการี เป็นผู้สอบบัญชีของสหกรณ์ ปี 2561

โดยมีขอบเขตการปฏิบัติงานตรวจสอบบัญชีสหกรณ์

- 1. เข้าตรวจสอบด้วยตนเอง/มอบหมายให้ผู้ช่วยทำการตรวจสอบบัญชี อย่างน้อยปีละ 3 ครั้ง
- 2. รายงานการสอบบัญชีระหว่างปี สำหรับระยะเวลา 3 เดือน โดยจะส่งสำเนาให้กรมบัญชีสหกรณ์ทราบด้วยทุกครั้ง
- 3. ให้คำแนะนำในด้านการบริหารการเงินการบัญชีตามที่เห็นสมควร โดยไม่ถือเป็นค่าบริการพิเศษแต่อย่างใด
- 4. เข้าร่วมประชุมใหญ่ๆ หรือประชุมคณะกรรมการตามที่สหกรณ์ร้องขอ
- 5. ให้คำแนะนำในด้านการบริหารการเงินการบัญชี ภาษีอากร ระบบควบคุมภายใน
- 6. มีทีมงานด้านกฎหมายที่ให้คำปรึกษาแนะนำแก่สมาชิกสหกรณ์และหน่วยงานที่เกี่ยวข้อง และมีทีมที่ชำนาญงานใน จังหวัด นครสวรรค์ เพื่ออำนวยความสะดวก รวดเร็วในการแก้ปัญหา
- 7. ค่าธรรมเนียมการตรวจสอบ เป็นเงิน 60,000.- บาท (หกหมื่นบาทถ้วน) และขอเบิกจ่ายครั้งเดียว

ภายหลังรับรองงบการเงิน

ที่ประชุม : -

มติที่ประชุม : -

5.11 พิจารณาเลือกตั้งคณะกรรมการดำเนินการ ชุดที่ 29 ประจำปี 2561

ประธานกรรมการ : เนื่องจากการดำเนินงานของกิจการสหกรณ์ฯ ได้ครบรอบปีบัญชี ประจำปี 2560 เรียบร้อยแล้ว และสหกรณ์ฯ มีการเปิดรับสมัครคณะกรรมการดำเนินการ ชุดที่ 29/2561 แทนตำแหน่งที่หมดวาระ จำนวน 7 ตำแหน่ง ดังนี้

1. นายเสรี	แสงคำลาย	ประจำหน่วย รพ.อุทัยธานี	วาระที่ 2 ปีที่ 2
2. นางสุกัญญา	ไพฑูริย์	ประจำหน่วย สสจ.อุทัยธานี	วาระที่ 2 ปีที่ 2
3. นายเฉลิมชัย	มากมี	ประจำหน่วย รพ.หนองฉาง	วาระที่ 1 ปีที่ 2
4. นางอรวรรณ	อัครรัตน์	ประจำหน่วย อ.ทัพทัน	วาระที่ 1 ปีที่ 2
5. นางวิภา	คำแหงพล	ประจำหน่วย อ.สว่างอารมณ์	วาระที่ 2 ปีที่ 2
6. นางสาวฉวีวรรณ	สาขตกรรม	ประจำหน่วย อ.ห้วยคต	วาระที่ 1 ปีที่ 2
7. นางวารุณี	ทอดสนิท	กรรมการกลาง	วาระที่ 1 ปีที่ 2

สหกรณ์ฯ ได้ทำการประกาศเปิดรับสมัครสมาชิกผู้สนใจ โดยมีผู้ที่สมัครเข้าเป็นตัวแทนในการบริหารงาน สหกรณ์ฯ ประจำหน่วยต่าง ๆ ดังนี้

กรรมการประจำหน่วย รพ.อุทัยธานี ประกาศเปิดรับสมัคร 1 ตำแหน่ง มีผู้สมัคร 1 ท่าน ดังนี้

1. นางศิริเกษ วงษ์วิทย์กิจ วาระที่ 1 ปีที่ 1

มติที่ประชุม :-

กรรมการประจำหน่วย สสจ.อุทัยธานี ประกาศเปิดรับสมัคร 1 ตำแหน่ง มีผู้สมัคร 1 ท่าน ดังนี้

1. นางสมพิศ ปัญญาชนวัฒน์ วาระที่ 1 ปีที่ 1

มติที่ประชุม :-

กรรมการประจำหน่วย อ.หนองฉาง ประกาศเปิดรับสมัคร 1 ตำแหน่ง มีผู้สมัคร 1 ท่าน ดังนี้

1. นายปรีพัฒน์ ทะแวนสารกิจ วาระที่ 1 ปีที่ 1

มติที่ประชุม :-

กรรมการประจำหน่วย อ.ทัพทัน ประกาศเปิดรับสมัคร 1 ตำแหน่ง มีผู้สมัคร 1 ท่าน ดังนี้

1. นางวิมล แสงอุทัย วาระที่ 1 ปีที่ 1

มติที่ประชุม :-

กรรมการประจำหน่วย อ.สว่างอารมณ์ ประกาศเปิดรับสมัคร 1 ตำแหน่ง มีผู้สมัคร 1 ท่าน ดังนี้

1. นางประไพ พ่วงชื่น วาระที่ 1 ปีที่ 1

มติที่ประชุม :-

กรรมการประจำหน่วย อ.ห้วยคต ประกาศเปิดรับสมัคร 1 ตำแหน่ง มีผู้สมัคร 2 ท่าน ดังนี้

1. นายจตุภพ คิยผล วาระที่ 1 ปีที่ 1

มติที่ประชุม :-

กรรมการประจำหน่วย กรรมการกลาง ประกาศเปิดรับสมัคร 1 ตำแหน่ง มีผู้สมัคร 2 ท่าน ดังนี้

1. นายวิวัฒน์ สุริยกานต์ เบอร์ 1
2. นางวารุณี ทอดสนิท เบอร์ 2

มติที่ประชุม :-

ผู้ตรวจสอบกิจการ ประกาศเปิดรับสมัคร 1 ตำแหน่ง มีผู้สมัคร 2 ท่าน ดังนี้

1. นายรัชชาติ จันทร์ศรี เบอร์ 1
2. น.ส.ศรีนวล แก้วนงษ์คำ เบอร์ 2

มติที่ประชุม :-

คณะกรรมการดำเนินการสหกรณ์ออมทรัพย์สาธารณสุขอุทัยธานี จำกัด ชุดที่ 29 ประจำปี 2561
มีรายนาม ดังต่อไปนี้

1. นายแพทย์นิพนธ์	โตวิวัฒน์	วาระที่ 2	ปีที่ 2
2. นายวิเชษฐ์	ภู่งษ์	วาระที่ 1	ปีที่ 2
3. นางสาวอรรณ	ทอดสนิท	วาระที่ 2	ปีที่ 2
4. นางสาวลักษณ์	อุทาน	วาระที่ 1	ปีที่ 2
5. นายชาติชาย	อุทาน	วาระที่ 1	ปีที่ 2
6. นายทวีป	สมัครกรไถ	วาระที่ 1	ปีที่ 2
7. นางชนกนภธร	อินทร์ศรี	วาระที่ 1	ปีที่ 2
8. นายวิเวก	ระชัยแสงรุ่ง	วาระที่ 1	ปีที่ 2
9.		วาระที่	ปีที่
10.		วาระที่	ปีที่
11.		วาระที่	ปีที่
12.		วาระที่	ปีที่
13.		วาระที่	ปีที่
14.		วาระที่	ปีที่
15.		วาระที่	ปีที่

ที่ประชุม : -

มติที่ประชุม : -

ระเบียบวาระที่ 6 เรื่องอื่น ๆ

6.1 คำแนะนำจากสหกรณ์จังหวัดอุทัยธานี

ที่ประชุม

มติที่ประชุม

6.2 คำแนะนำจากสำนักงานตรวจบัญชีสหกรณ์อุทัยธานี

ที่ประชุม

มติที่ประชุม

6.3 คำแนะนำจากสมาชิก

ที่ประชุม

มติที่ประชุม

6.4 พิธีมอบเกียรติบัตรแก่กรรมการที่หมดวาระ

ที่ประชุม

มติที่ประชุม

ประธานกล่าวปิดการประชุม

เลิกประชุม เวลา.....น.

ภาคผนวก

รายละเอียดการรับเงินจากสมาชิก ณ วันที่ 31 ต.ค. 2560

ลำดับ	หน่วยงาน	สมาชิก	ทุนเรือนหุ้น	เงินกู้	ดอกเบี้ยรับ
					(จ.ย. 59 - ต.ค. 60)
1	โรงพยาบาลอุทัยธานี	808	257,918,560.00	425,819,138.03	28,932,504.91
2	สาธารณสุขจังหวัดอุทัยธานี	80	23,790,620.00	47,758,226.32	3,011,455.33
3	โรงพยาบาลลานสัก	137	24,032,260.00	77,252,475.21	5,040,652.27
4	โรงพยาบาลบ้านไร่	140	17,506,270.00	91,016,184.22	5,749,331.03
5	โรงพยาบาลห้วยทับทัน	188	40,325,580.00	88,049,169.75	5,530,599.57
6	โรงพยาบาลหนองฉาง	212	36,814,140.00	110,223,171.41	7,168,005.95
7	โรงพยาบาลสว่างอารมณ์	140	33,057,400.00	66,122,417.78	4,336,204.39
8	โรงพยาบาลหนองขาหย่าง	77	10,830,620.00	35,193,937.00	2,374,223.18
9	โรงพยาบาลห้วยคต	84	18,141,200.00	55,111,208.71	3,731,207.78
10	สาธารณสุขอำเภอห้วยทับทัน	50	13,391,890.00	30,334,675.89	1,918,013.29
11	สาธารณสุขอำเภอมือง	46	10,218,430.00	43,275,881.44	2,855,550.91
12	สาธารณสุขอำเภอหนองฉาง	61	13,630,870.00	49,639,363.34	3,283,742.94
13	สาธารณสุขอำเภอหนองขาหย่าง	34	7,814,610.00	27,514,360.15	1,779,547.01
14	สาธารณสุขอำเภอสว่างอารมณ์	30	7,213,130.00	28,618,565.18	1,861,876.88
15	สาธารณสุขอำเภอห้วยคต	18	2,614,640.00	17,532,297.53	1,129,094.26
16	สาธารณสุขอำเภอลานสัก	49	8,336,850.00	38,979,811.03	2,549,820.08
17	สาธารณสุขอำเภอบ้านไร่	74	13,861,460.00	73,387,782.58	4,934,681.01
18	สอ.สาธารณสุข	136	61,157,310.00	46,498,257.16	3,239,819.78
19	บำนาญส่วนกลาง สสจ.อุทัยธานี	212	100,577,020.00	90,936,445.70	5,993,418.81
20	บำนาญส่วนกลาง รพ.อุทัยธานี	206	95,349,560.00	91,663,327.11	4,596,401.85
รวม		2,782	796,882,420.00	1,534,926,695.54	100,016,151.23

ตารางผลกำไรสุทธิ ของสหกรณ์ออมทรัพย์สหราชอาณาจักร ปี 2558 - 2560														
ปี	ท.บ.	ร.ร.	ม.ร.	ก.ท.	อ.ร.	ก.บ.	อ.บ.	ท.ร.	อ.บ.	ก.ร.	อ.ร.	ก.บ.	ท.ร.	อ.บ.
ปี 2560														
รายได้	6,538,976.47	8,812,081.97	8,280,745.76	7,732,963.77	9,124,698.69	7,801,712.66	8,673,005.89	9,149,944.60	8,165,706.46	9,333,894.33	8,197,461.67	10,291,405.57	102,098,607.94	ท.ร.
ค่าใช้จ่าย	5,085,413.44	2,400,990.26	3,303,427.11	2,856,443.50	3,331,985.78	2,693,698.38	3,355,682.96	3,591,833.72	3,402,966.79	3,492,046.70	2,869,979.82	4,155,073.23	41,065,554.69	ท.บ.
กำไรสุทธิ	1,375,487.25	6,258,269.10	4,277,186.52	4,608,307.78	5,444,068.75	4,764,797.55	5,005,131.97	5,096,555.80	4,421,559.40	5,571,914.37	4,932,528.33	4,887,519.42	56,693,326.24	ท.ร.
อัตรากำไร	21.04	71.02	51.65	59.59	59.66	61.07	57.67	55.70	54.15	59.76	60.78	47.49	55.54	อ.บ.
ปี 2559														
รายได้	5,903,348.77	7,505,727.66	7,937,216.30	7,279,204.69	8,441,873.18	7,483,717.83	7,783,790.54	8,552,136.08	7,749,643.26	8,365,198.90	8,665,507.40	9,813,120.33	95,435,974.94	ท.ร.
ค่าใช้จ่าย	5,323,395.43	2,118,914.64	2,812,654.40	3,471,603.60	3,183,016.49	2,143,446.16	3,794,111.49	2,919,245.39	2,021,804.60	3,826,116.88	2,362,509.35	8,242,085.91	42,233,925.34	ท.บ.
กำไรสุทธิ	515,497.83	5,298,461.60	5,060,282.14	3,683,792.28	5,110,825.45	5,086,113.41	3,682,781.94	5,307,194.20	5,305,023.75	4,104,942.30	5,836,408.70	1,571,034.42	53,212,049.60	ท.ร.
อัตรากำไร	8.73	70.59	63.75	50.61	60.54	68.43	47.31	61.06	68.46	49.05	67.33	16.01	55.76	อ.บ.
ปี 2558														
รายได้	5,321,832.66	7,073,955.38	7,446,771.70	6,573,081.53	7,234,632.71	7,633,886.88	6,958,613.67	7,473,982.42	6,939,466.69	8,008,865.04	7,334,220.65	9,202,900.80	87,208,253.13	ท.ร.
ค่าใช้จ่าย	1,823,830.00	5,174,849.82	2,725,650.70	2,504,231.32	3,295,794.81	2,743,866.35	2,892,854.13	3,214,972.94	1,854,901.30	4,040,005.18	2,844,041.16	5,171,981.22	38,387,968.83	ท.บ.
กำไรสุทธิ	3,398,022.66	1,899,105.56	4,721,141.00	4,068,850.21	3,938,837.90	4,889,020.53	4,116,759.54	4,259,009.48	5,054,565.39	3,968,859.86	4,490,179.49	4,030,909.58	48,835,284.20	ท.ร.
อัตรากำไร	63.85	26.85	63.40	61.90	54.44	64.04	59.15	56.98	72.84	49.56	61.22	43.80	56.05	อ.บ.

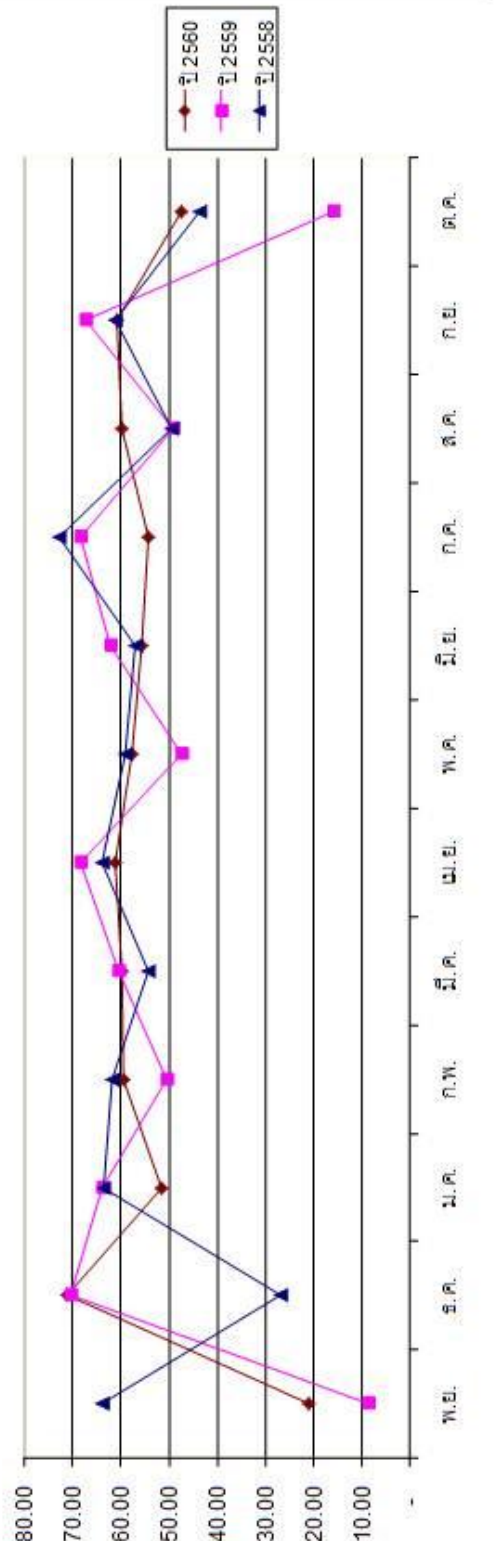

ตารางแสดงสถานะการเงินประมาณการ ของ สหกรณ์ออมทรัพย์สาธารณสุขวิทยากร จำกัด ประจำปี 2558 - 2560 (หน่วย/ล้านบาท)													
ปี 2560	พ.ย.-59	ธ.ค.-59	ม.ค.-60	ก.พ.-60	มี.ค.-60	เม.ย.-60	พ.ค.-60	มิ.ย.-60	ก.ค.-60	ส.ค.-60	ก.ย.-60	ต.ค.-60	พ.ย.-60
ทุนภายใน	782.30	792.82	797.34	802.22	806.35	810.32	814.98	822.41	826.63	830.77	834.41	846.40	846.40
เงินรับฝาก 4 บ/ช	454.15	464.01	487.24	513.82	535.53	548.10	551.43	538.55	559.36	558.93	563.48	582.02	582.02
เงินให้สมาชิกกู้	1,487.54	1,500.88	1,497.10	1,495.62	1,504.99	1,509.56	1,519.37	1,525.67	1,527.00	1,536.46	1,532.17	1,534.92	1,534.92
ทุนภายนอก	- 251.09	- 244.05	- 212.52	- 179.58	- 163.11	- 151.14	- 152.96	- 164.71	- 141.01	- 146.76	- 134.28	- 106.50	- 106.50
ปี 2559	พ.ย.-58	ธ.ค.-58	ม.ค.-59	ก.พ.-59	มี.ค.-59	เม.ย.-59	พ.ค.-59	มิ.ย.-59	ก.ค.-59	ส.ค.-59	ก.ย.-59	ต.ค.-59	พ.ย.-59
ทุนภายใน	715.32	720.30	724.39	728.58	732.45	735.06	739.60	743.63	746.80	751.10	766.32	770.93	770.93
เงินรับฝาก 4 บ/ช	309.84	323.79	337.76	345.13	359.33	362.71	376.26	382.20	395.21	421.30	429.24	440.97	440.97
เงินให้สมาชิกกู้	1,357.26	1,372.80	1,377.71	1,385.45	1,403.00	1,417.60	1,431.03	1,443.55	1,455.40	1,466.10	1,481.18	1,484.26	1,484.26
ทุนภายนอก	- 332.10	- 328.71	- 315.56	- 311.74	- 311.22	- 319.83	- 315.17	- 317.72	- 313.39	- 293.70	- 285.62	- 272.36	- 272.36
ปี 2558	พ.ย.-57	ธ.ค.-57	ม.ค.-58	ก.พ.-58	มี.ค.-58	เม.ย.-58	พ.ค.-58	มิ.ย.-58	ก.ค.-58	ส.ค.-58	ก.ย.-58	ต.ค.-58	พ.ย.-58
ทุนภายใน	666.81	670.42	674.18	677.19	678.09	682.06	684.02	687.57	691.73	696.05	699.91	704.22	704.22
เงินรับฝาก 4 บ/ช	245.89	254.58	260.38	263.22	261.00	264.78	267.75	274.83	273.11	276.06	279.54	300.44	300.44
เงินให้สมาชิกกู้	1,241.23	1,251.38	1,254.00	1,272.44	1,305.41	1,317.57	1,323.62	1,325.02	1,332.12	1,337.91	1,346.29	1,350.89	1,350.89
ทุนภายนอก	- 328.53	- 326.38	- 319.44	- 332.03	- 366.32	- 370.73	- 371.85	- 362.62	- 367.28	- 365.80	- 366.84	- 346.23	- 346.23
ข้อมูลสรุปจากงบทดลองประจำปีเดือน จากฝ่ายบัญชี													

ผลการดำเนินงานของสหกรณ์ออมทรัพย์ สาธารณสุขอุทัยธานี จำกัด

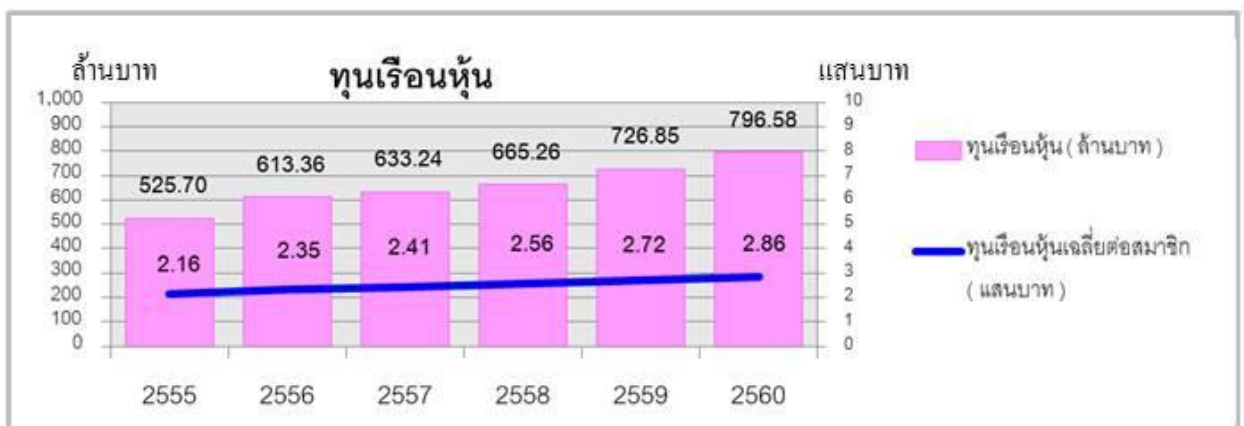

ผลการดำเนินงานของสหกรณ์ออมทรัพย์ สาธารณสุขอุทัยธานี จำกัด



ศูนย์ประสานงาน สสชท. , สส.ชสอ. , กสชท.
สหกรณ์ออมทรัพย์สาธารณสุขอุทัยธานี จำกัด
มอบเงินสงเคราะห์ศพ ให้กับทายาท
ผู้รับโอนประโยชน์ ในปี 2560



ประชุมใหญ่สามัญประจำปี 2559 วันเสาร์ที่ 26 พฤศจิกายน 2559



โครงการศึกษาดูงาน วันที่ 21 - 22 เมษายน 2560



โครงการสหกรณ์ฯ พบสมาชิก ครั้งที่ 12 วันเสาร์ที่ 25 มีนาคม 2560



โครงการอบรมอาชีพเสริม (ระบายสี) วันเสาร์ที่ 1 กรกฎาคม 2560



คณะกรรมการรูปแบบ

นางวิภา	คำแหงพล	รองประธานกรรมการดำเนินการ
นายเสรี	แสงคำนาย	รองประธานกรรมการดำเนินการ
นางสุกัญญา	ไยทโสภณ	เหรัญญิก
นายทวีป	สมัครการไถ	เลขานุการ
นายนราพงศ์	ทัศนางกูร	ผู้จัดการสหกรณ์ฯ
นางมนัสนันท์	บัวเหมื่อน	จนท.ธุรการคอมพิวเตอร์ (พิมพ์)

ที่ปรึกษา

นายแพทย์นิพนธ์ โตวิวัฒน์

ประธานกรรมการดำเนินการ

จัดพิมพ์ที่ :

คมคิดปีการพิมพ์ อำเภอหนองแดง จังหวัดอุทัยธานี โทร. 056-521076

สหกรณ์ออมทรัพย์สาธารณสุขอุทัยธานี จำกัด
358 หมู่ 3 ตำบล น้ำซึม

อำเภอ เมือง จังหวัด อุทัยธานี 61000

โทรศัพท์ : 056-970161 โทรสาร: 056-970052

โทรศัพท์เคลื่อนที่ : 086-2138008

รากฐานดี มีสวัสดิการ ประสานเครือข่าย